

FUJIFILM

DIGITAL CAMERA

X100VI

FF230003

Beginnershandleiding

Dank u voor uw aankoop van dit product. Zorg dat u deze handleiding leest en begrijpt voordat u de camera in gebruik neemt. Nadat u de handleiding hebt gelezen, bewaart u deze voor toekomstig gebruik.

De nieuwste versies van de producthandleidingen zijn beschikbaar op de onderstaande website.

<https://fujifilm-dsc.com/en-int/manual/>



De bovenstaande website, die gedetailleerde instructies en materiaal bevat die niet in deze handleiding worden behandeld, is toegankelijk vanaf een computer, smartphone of tablet. Het bevat ook informatie over de softwarelicentie.





Hoofdstukinhoudsopgave

1 Voordat U Begint	1
2 Eerste stappen	35
3 Foto's maken en bekijken	49
4 Films opnemen en afspelen	81
5 Aansluitingen	89
6 Menulijst	103
7 Mededelingen	127



Inhoudsopgave

Hoofdstukinhoudsopgave	iii
Meegeleverde accessoires	viii
Over deze handleiding	ix
Symbolen en conventies	ix
Terminologie	ix

1 Voordat U Begint **1**

Onderdelen van de camera	2
Het zoekervenster	4
Het LCD-scherm	6
De Scherpstellingstok (scherpstelhendel)	7
De sluitertijdschijf/gevoeligheidsschijf	7
De belichtingscompensatieschijf	8
De Zoeker Scherpstellen	8
De DRIVE/DELETE-knop	9
De Commandoschijven	10
Het Indicatielampje	11
De regelring	12
De serienummerplaat	13
Cameraschermen	14
De optische zoeker	14
De Elektronische Zoeker	16
Het LCD-scherm	18
Een Weergavemodus Kiezen	20
Schermhelderheid aanpassen	22
Schermrotatie	22
De DISP/BACK-knop	23
Weergaveindicatoren aanpassen	25
Virtuele horizon	27
De Menu's Gebruiken	28
De menu's	28
Een menutab selecteren	29

Touch screen modus	30
Opname-aanraaktoetsen.....	30
Touchscreen knoppen terugkijken	34

2 Eerste stappen **35**

De draagriem bevestigen.....	36
De batterij en een geheugenkaart plaatsen	38
De batterij opladen.....	41
De camera in- en uitschakelen	44
Basisinstellingen	45
Een andere taal kiezen	48
De tijd en datum veranderen.....	48

3 Foto's maken en bekijken **49**

Fotograferen (modus P)	50
P-, S-, A- en M-modi	53
Modus P: Programma AE	53
Modus S: Sluiterprioriteit AE	54
Modus A: Diafragma prioriteit AE	58
Modus M: Handmatige belichting.....	59
Automatische scherpstelling	60
Scherpstelmodus.....	61
Automatische scherpstellingsopties (AF-Modus)	62
Scherpstelpuntselectie	64
Handmatige scherpstelling	68
Scherpstelling controleren	69
Gevoeligheid.....	71
Automatische gevoeligheid (A).....	72
Lichtmeting	73
Belichtingscorrectie.....	74
C (Aangepast)	75
Scherpstellings-/belichtingsvergrendeling	76
Overige bedieningen.....	77
Foto's bekijken	78
Foto's wissen	79

4 Films opnemen en afspelen **81**

Films opnemen	82
Filminstellingen aanpassen	86
Films bekijken	87

5 Aansluitingen **89**

Overzicht	90
Ondersteunde functies	90
Verbinding maken met smartphones (Bluetooth)	91
Smartphone-apps installeren	91
Verbinding maken met een smartphone	91
Verbinding maken met smartphones (USB)	93
Foto's naar een smartphone kopiëren	93
De camera en computer aansluiten	96
De camera als een webcam gebruiken	98
instax SHARE printers	99
Een verbinding tot stand brengen	99
Foto's afdrukken	100
RAW-verwerking	101
Instellingen opslaan en laden	102
Instellingen opslaan en laden met een computer	102

6 Menulijst **103**

De opnamemenu's (Fotograferen)	104
INSTELLINGEN BEELDKWALITEIT	104
AF/MF INSTELLINGEN	106
OPNAME-INSTELLINGEN	108
FLITSINSTELLINGEN	109
FILMINSTELLINGEN	110

De opnamemenu's (Films).....	111
FILMINSTELLINGEN.....	111
INSTELLINGEN BEELDKWALITEIT.....	113
AF/MF INSTELLINGEN.....	114
INSTELLING GELUID.....	115
INSTELLING TIJDCODE.....	116
Het afspeelmenu.....	117
De instellingenmenu's.....	118
GEBRUIKERSINSTELLINGEN.....	118
GELUID SET-UP.....	119
SCHERM SET-UP.....	120
TOETS-/SCHIJFINSTELLINGEN.....	122
STROOMBEHEER.....	123
OPSLAAN SET-UP.....	124
Netwerk/USB-instellingenmenu's.....	125
7 Mededelingen.....	127
Voor uw veiligheid.....	128

Meegeleverde accessoires

Het volgende wordt bij de camera meegeleverd:

- NP-W126S oplaadbare batterij
- USB-kabel (circa 0,6 m)
- Lensdop (bevestigd aan de camera geleverd)
- Metalen clipjes draagriem (× 2)
- Bevestigingsgereedschap clipje
- Beschermkappen (× 2)
- Schouderriem
- Flitsschoenkap (wordt bevestigd op de flitsschoen)



De batterij is bij verzending uit de fabriek niet opgeladen. Laad de batterijen voor gebruik op (41).



Bezoek de onderstaande website voor informatie over de software die beschikbaar is voor uw camera.

<https://fujifilm-x.com/support/compatibility/cameras/>

Over deze handleiding

Deze handleiding bevat instructies voor uw FUJIFILM X100VI digitale camera. Zorg dat u de inhoud heeft gelezen en begrijpt voordat u verder gaat.

Symbolen en conventies

In deze handleiding worden de volgende symbolen gebruikt:



Informatie die moet worden gelezen om schade aan het product te voorkomen.



Aanvullende informatie die tijdens het gebruik van het product van pas kan komen.



Pagina's waarop verwante informatie kan worden gevonden.

Menu's en andere teksten die op het scherm verschijnen worden **vetgedrukt** weergegeven. De afbeeldingen zijn alleen ter verduidelijking; tekeningen kunnen zijn vereenvoudigd, terwijl foto's niet noodzakelijk zijn gemaakt met het model van de camera die in deze handleiding wordt beschreven.

Terminologie

Er wordt naar de optionele SD-, SDHC- en SDXC-geheugenkaarten die de camera gebruikt om foto's op te slaan gerefereerd als „geheugenkaarten”. De optische zoeker kan worden aangeduid als de „OVF”, de elektronische zoeker kan worden aangeduid als de „EVF” en het LCD-scherm als „LCD”. Smartphones en tablets worden aangeduid als „smartphones”.

Voordat U Begint



Onderdelen van de camera

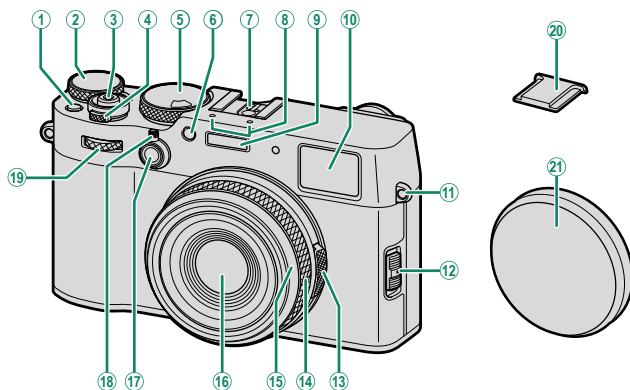

- | | |
|--|--------------------------------------|
| ① Fn1-knop | ⑫ Keuzeknop scherpstelmodus 61 |
| ② Belichtingscompensatieschijf 8, 74 | ⑬ Diafragmaring 50, 53 |
| ③ Ontspanknop 52 | ⑭ Bedieningsring 12 |
| ④ ON/OFF-schakelaar 44 | Scherpstelring 12, 68 |
| ⑤ Sluiter tijdschijf/
Gevoeligheidsknop 7, 71 | ⑮ Voorste ring (afneembaar) |
| ⑥ AF-hulpverlichting/zelfontspannerlamp | ⑯ Lens |
| ⑦ Flitsschoen | ⑰ Fn2-knop |
| ⑧ Microfoon 82 | ⑱ Zoekerkeuzeknop 4 |
| ⑨ Flitser | ⑲ Voorste commandoschijf 10 |
| ⑩ Zoekervenster 4, 6, 14, 16, 23 | ⑳ Flitsschoenkap |
| ⑪ Bevestigingsoog draagriem 36 | ㉑ Lensdop |

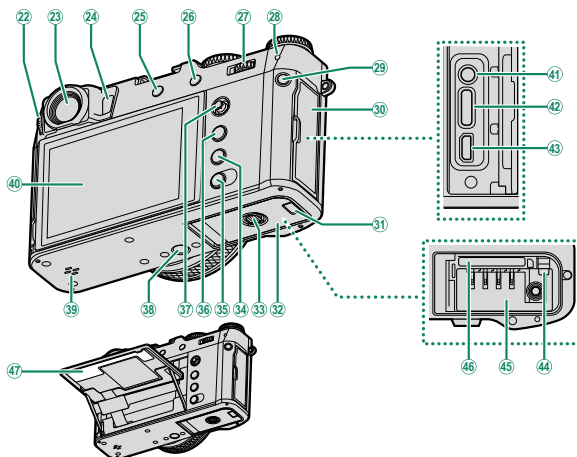

- | | | | | | |
|----|---|------------------|----|--|------------|
| 22 | Dioptrieregelaarsbediening..... | 8 | 35 | DISP (display)/ BACK -knop..... | 23 |
| 23 | Zoekervenster..... | 4, 6, 14, 16, 23 | 36 | Bluetooth -knop..... | 91 |
| 24 | Oogsensor..... | 6 | 37 | MENU/OK -knop..... | 28 |
| 25 | DRIVE/DELETE -knop..... | 9, 50, 79, 82 | 38 | Scherpstellingstok (scherpstelhendel)..... | 7, 65 |
| 26 | AEL (belichtingsvergrendeling)/
AFL (focusvergrendeling)-knop..... | 77 | 39 | Statiefbevestiging | |
| 27 | Achterste commandoschijf..... | 10 | 40 | Luidspreker..... | 88 |
| 28 | Indicatielampje..... | 11 | 41 | LCD-scherm..... | 6, 18, 22 |
| 29 | Q (snelmenu)-knop | | | Aanraakscherm..... | 30 |
| 30 | Aansluitingendeksel | | 42 | Microfoon/afstandsontspanner -aansluiting
($\varnothing 2,5$ mm)..... | 57, 85 |
| 31 | Afdekkapje kabelaansluiting voor DC-kop-
pelstuk | | 43 | USB -aansluiting (Type-C)..... | 41, 88, 93 |
| 32 | Afdekkap voor het batterijvak..... | 38 | 44 | HDMI-micro -aansluiting (Type D) | |
| 33 | Vergrendeling van afdekkap voor het
batterijencompartiment..... | 38 | 45 | Batterijvergrendeling | 40 |
| 34 | PLAY (afspeel)-knop..... | 78 | 46 | Batterijvak | 38 |
| | | | 47 | Geheugenkaartsleuf | 38 |
| | | | | Serienummerplaat | 13 |

! 43 Gebruik een HDMI-kabel die niet langer is dan 1,5 m.

Het zoekervenster

Gebruik de zoekerkeuzeknop om te schakelen tussen de elektronische zoeker (EVF) en de optische zoeker (OVF). Daarnaast kan er ook een klein elektronische afstandszoekervenster (ERF) worden weergegeven in de OVF.

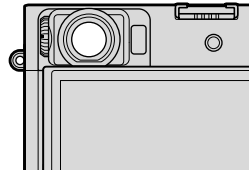

Schakelen tussen de EVF en OVF

Om te schakelen tussen de EVF en OVF, trekt u aan de zoekerkeuzeknop zoals aangegeven.

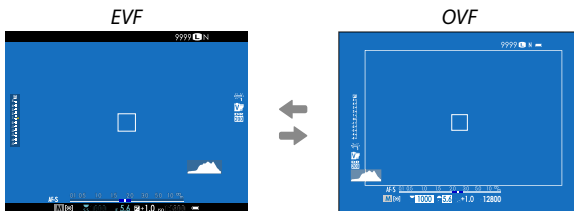
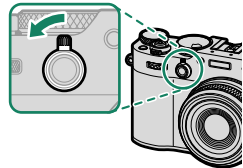

 De camera schakelt automatisch van de OVF naar de EVF tijdens het opnemen van film.

De ERF in- en uitschakelen

Om de ERF in of uit te schakelen, trekt u aan de zoekerkeuzeknop zoals aangegeven terwijl de OVf wordt weergegeven.

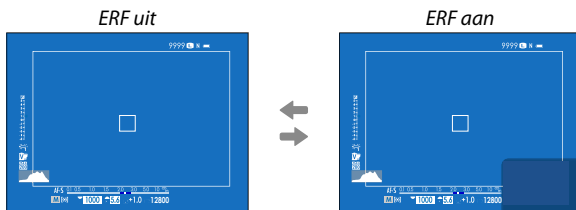
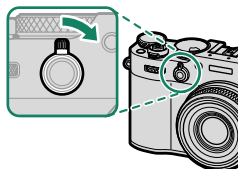

 De ERF is alleen beschikbaar wanneer **ENKEL PUNT** is geselecteerd voor AF-modus.

De hybride (EVF/OVF/ERF) zoeker

De functies van de verschillende weergaven worden hieronder beschreven.

Weergave	Beschrijving
OVF	<ul style="list-style-type: none"> • Het optische display toont het onderwerp duidelijk. Het onderwerp is scherp in beeld zodat de uitdrukking van uw onderwerp altijd zichtbaar is. • De OVF toont het gebied net buiten het kader, waardoor het gemakkelijker wordt om fotocomposities te maken. • Omdat het zoekervenster zich op korte afstand van het objectief bevindt, kan door parallax het gebied dat zichtbaar is in foto enigszins afwijken van de weergave in de zoeker.
EVF	<ul style="list-style-type: none"> • De zoeker biedt 100% framedekking voor een grotere nauwkeurigheid bij het samenstellen van shots. • Het kan worden gebruikt om een voorbeeld van scherptediepte, focus, belichting en witbalans te bekijken.
ERF	Als voor de optische zoeker, maar met een scherpstelvoorbeeldvenster.

Het LCD-scherm

Het LCD-scherm kan gekanteld worden voor beter zicht, maar wees voorzichtig om niet in aanraking te komen met de draden of om vingers of andere voorwerpen te beknellen achter het scherm. Het aanraken van de draden kan defecten in de camera veroorzaken.

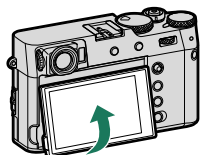

 De LCD-monitor functioneert ook als een touchscreen dat gebruikt kan worden voor:

- Touch-fotografie (📖 31)
- Scherpstelveldkeuze (📖 30)
- Functieselectie (📖 33)
- Geopt. filmbedien.  (📖 32)
- Afspelen (📖 34)

De Oogsensor

- De oogsensor reageert mogelijk op andere objecten dan uw oog of op licht dat direct op de sensor schijnt.
- De oogsensor is niet beschikbaar wanneer het LCD-scherm wordt gekanteld.
- De oogsensor kan worden uitgeschakeld met behulp van  **SCHERM SET-UP > VIEW MODE-INSTELLING.**

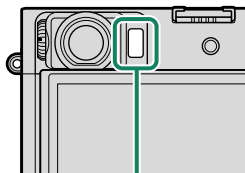

Oogsensor

De Scherpstellingstok (scherpstelhendel)

Kantel of druk op de scherpstellingstok om het scherpstelgebied te selecteren. De scherpstellingstok kan ook worden gebruikt om de menu's te navigeren.

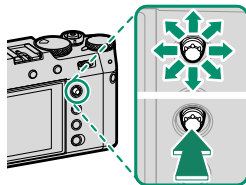

- Om de functie uitgevoerd door de scherpstellingstok te kiezen, houdt u het midden van de stok ingedrukt of gebruikt u **TOETS-/SCHIJFINSTELLINGEN > INSTELLINGEN FOCUSHENDEL**.
- Gebruik **AF/MF INSTELLINGEN > WRAP FOCUSPUNT** om te kiezen of de selectie van het scherpstelgebied wordt begrensd door de kaders van het scherm of „rondloopt” van de ene rand van het scherm naar de andere.

De sluitertijdschijf/gevoeligheidsschijf

Sluittijd kan worden aangepast door aan de sluitersnelheid-/gevoeligheidsschijf te draaien. Til en draai de draaiknop om de gevoeligheid aan te passen.

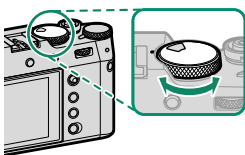

Sluittijd

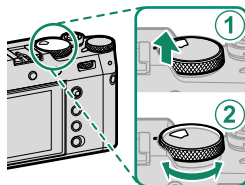

Gevoeligheid

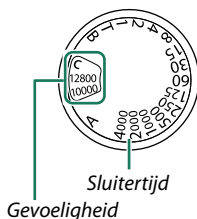

De belichtingscompensatieschijf

Draai aan de schijf om een hoeveelheid belichtingscompensatie te kiezen.

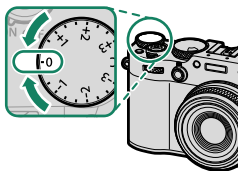

1 De Zoeker Scherpstellen

De scherpsstelling van de zoeker kan worden aangepast door aan de diopterstelling te draaien.

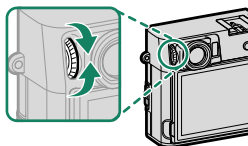

De DRIVE/DELETE-knop

Als u op de knop **DRIVE/DELETE** drukt, wordt het drive-standmenu weergegeven.

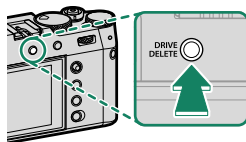



Modus	
	STILSTAAND BEELD
	CH BURST HOGE SNELHEID
	CL BURST LAGE SNELHEID
	ISO BKT
	WITBALANS BKT

Modus	
BKT	BKT
	HDR
	Meervoudige belichting
Adv.	Adv. MODUS
	VIDEO

De Commandoschijven

Draai aan of druk op de commandoschijven om:

	Voorste commandoschijf	Achterste commandoschijf
 Draai	<ul style="list-style-type: none">• Selecteer menutabbladen of pagina's door menu's• Stel het diafragma bij^{1,2}• Belichtingscorrectie aanpassen^{2,5}• Pas gevoeligheid aan^{2,3}• Bekijk andere foto's tijdens het afspelen	<ul style="list-style-type: none">• Markeer menu-items• Kies de gewenste combinatie van sluitertijd en diafragma (program-maverschuiving)• Kies een sluitertijd²• Pas instellingen in het snelmenu aan• Kies de grootte van het scherpstelkader• Zoom in of uit in volledige schermweergave• Zoom in of uit in meervoudige schermweergave
 Druk op	<p>Kies de bewerking die dient te worden uitgevoerd wanneer er aan de voorste commandoschijf wordt gedraaid²</p>	<ul style="list-style-type: none">• Voer de functie toegewezen aan de SCHIJF-functietoets uit• Zoom in op het actieve scherpstelpunt⁴• Houd ingedrukt om de scherpstelweergave in handmatige scherpstelmodus te kiezen⁴• Zoom tijdens weergave in op het actieve scherpstelpunt

1 Diafragma ingesteld op **A** (auto) en **COMMANDO** geselecteerd voor **TOETS-/SCHIJFINSTELLINGEN > INST. DIAFRAGMARING (A)**.

2 Kan worden gewijzigd met behulp van **TOETS-/SCHIJFINSTELLINGEN > COMMANDOSCHIJF INSTELLING**.

3 **C** geselecteerd op gevoeligheid.

4 Uitsluitend beschikbaar als **SCHERPSTELLOEP** is toegewezen aan een functietoets.

5 Instelschijf belichtingscorrectie naar **C** gedraaid.

 De draairichting voor de commandoschijven kan worden geselecteerd met **TOETS-/SCHIJFINSTELLINGEN > RICHTING COMMANDOSCHIJF**.

Het Indicatielampje

Camerastatus wordt weergegeven door het indicatielampje.

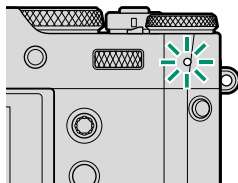

Indicatielampje	Camerastatus
Brandt groen	Scherpstelling vergrendeld.
Knippert groen	Scherpstellings- of korte sluitertijdwaarschuwing. Er kunnen foto's worden gemaakt.
Knippert groen en oranje	<ul style="list-style-type: none"> • Camera aan: Foto's nemen. Extra foto's kunnen gemaakt worden. • Camera uit: Foto's naar een smartphone of tablet uploaden.*
Brandt oranje	Foto's nemen. Er kunnen momenteel geen extra foto's worden gemaakt.
Knippert oranje	Flitser laadt op; flitser zal niet flitsen als er een foto wordt gemaakt.
Knippert rood	Lens- of geheugenfout.

* Wordt alleen weergegeven als foto's zijn geselecteerd voor uploaden.



- Er kunnen ook waarschuwingen in het scherm verschijnen.
- Het indicatielampje blijft uit terwijl u uw oog tegen de zoeker houdt.
- De optie **FILMINSTELLINGEN > CONTROLELAMPJE** kan worden gebruikt om het lampje (indicator of AF-hulpverlichting) te kiezen dat brandt tijdens filmopnamen en of het lampje knippert of blijft branden.
- Het indicatielampje knippert groen wanneer de weergaveschermen zijn uitgeschakeld tijdens intervalfotografie.

De regelring

Gebruik de regelring voor snelle toegang tot camerafuncties tijdens het fotograferen.

De functie van de regelring kan worden geselecteerd door op de regelringop-tieknop te drukken (**Fn2**). Kies uit:

- STANDAARD
- WITBALANS
- FILMSIMULATIE
- DIGITALE TELE-CONV.

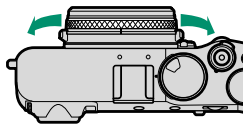

 De functie toegewezen aan de regelring kan ook worden geselecteerd met behulp van  **TOETS-/SCHIJFINSTELLINGEN > REGELRING-INSTEL..**

STANDAARD

Wanneer **STANDAARD** is geselecteerd, verandert de functie die is toegewezen aan de regelring met de opnamestand.

Opnamestand	Functie
P, S, A, M	Digitale teleconverter
Geavanceerde filter	Filtersselectie
Panorama/ Multi-belichting	Filmsimulatie

 Ongeacht de geselecteerde optie, wanneer **M** (handmatig) wordt gekozen met de selectieknop scherpstelstand in de opnamemodus **P, S, A** of **M**, kan de regelring alleen worden gebruikt voor handmatig scherpstellen.

De serienummerplaat

Verwijder de serienummerplaat niet, deze geeft het CMIIT ID, het serienummer en andere belangrijke informatie weer.

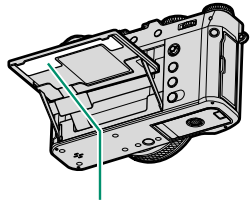

Serienummerplaat

Cameraschermen

Het volgende wordt weergegeven in de zoeker (OVF of EVF) en LCD-monitor tijdens het opnemen.

! Ter illustratie worden displays getoond met alle indicatoren brandend.

De optische zoeker

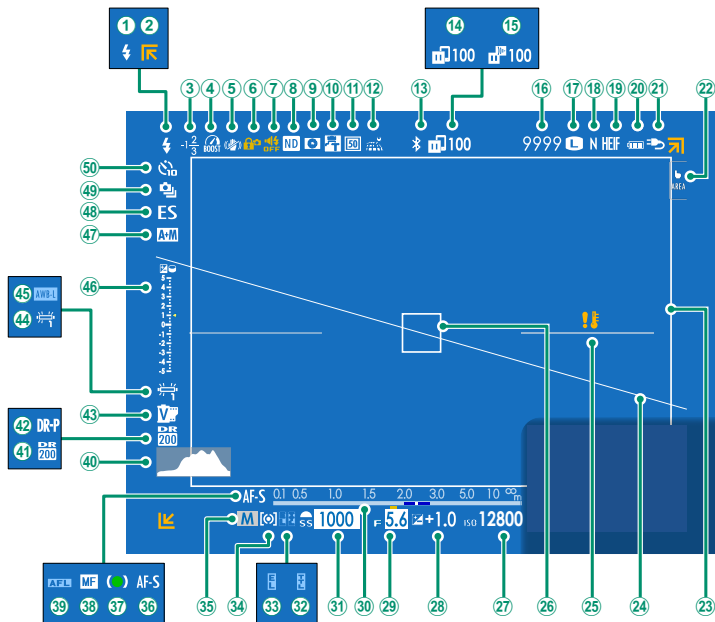

① Flitsmodus (TTL)	②⑥ Scherpstelkader..... 64, 76
② Buitenbeeldindicatoren	②⑦ Gevoeligheid..... 71
③ Flitscompensatie	②⑧ Belichtingscorrectie..... 74
④ Boostmodus..... 123	②⑨ Diafragma..... 58, 59
⑤ IS-modus ² 109	③⑩ Afstandsindicator ² 69
⑥ Bedieningsvergrendeling ³ 123	③① Sluittijd..... 54, 59
⑦ Indicator Geluid en flits..... 118	③② TTL-vergrendeling..... 109
⑧ ND (Neutral Density)-filterindicator..... 109	③③ AE-vergrendeling..... 77, 123
⑨ Voorbeeld scherptediepte..... 69	③④ Lichtmeting..... 73
⑩ Conversielens..... 109	③⑤ Opanamodus..... 53
⑪ Digitale teleconverter..... 109	③⑥ Scherpstelmodus ² 61
⑫ Downloadstatus locatiegegevens..... 91, 124	③⑦ Scherpstelindicator ²
⑬ Bluetooth AAN/UIT	③⑧ Handmatige scherpstelindicator ² 61, 68
⑭ Beeldoverdrachtstatus..... 125	③⑨ AF-vergrendeling..... 77, 123
⑮ Voortgang Frame.io-upload..... 125	④⑩ Histogram..... 26
⑯ Aantal beschikbare beelden ¹	④① Dynamisch bereik..... 104
⑰ Beeldgrootte..... 104	④② Prioriteit D-bereik..... 105
⑱ Beeldkwaliteit..... 104	④③ Filmsimulatie..... 104
⑲ HEIF-formaat..... 104	④④ Witbalans..... 104
⑳ Batterijniveau	④⑤ AWB-vergrendeling..... 123
㉑ Voeding..... 43	④⑥ Belichtingsindicator..... 59, 74
㉒ Touch screen modus..... 30, 107	④⑦ AF+MF-indicator ² 107
㉓ Helder beeld..... 51	④⑧ Sluittertype..... 108
㉔ Virtuele horizon..... 27	④⑨ Doorlopende modus
㉕ Temperatuurwaarschuwing..... 40	⑤⑩ Zelfontspannerindicator..... 108, 111

1 Toont "9999" als er ruimte is voor meer dan 9999 beelden.

2 Niet weergegeven wanneer **AAN** is geselecteerd voor **SCHEM SET-UP > MODUS GR INDICAT(EVF/OVF)**.

3 Weergegeven wanneer bedieningselementen zijn vergrendeld door de knop **MENU/OK** ingedrukt te houden. De bedieningsvergrendeling kan worden beëindigd door de knop **MENU/OK** opnieuw ingedrukt te houden.

De Elektronische Zoeker

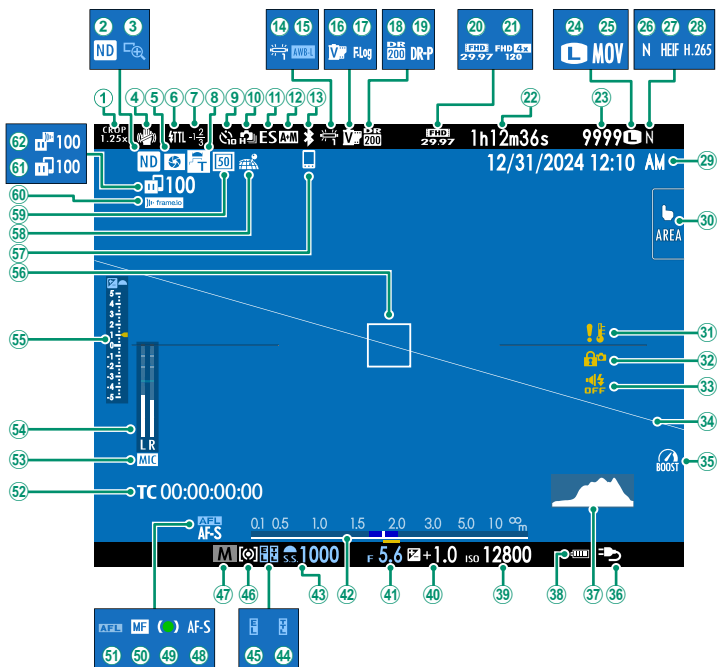

① Uitsnedefactor.....111	③② Bedieningsvergrendeling ³123
② ND (Neutral Density)-filterindicator.....109	③③ Indicator Geluid en flits.....118
③ Scherpstelloep.....70, 107	③④ Virtuele horizon.....27
④ IS-modus ²109	③⑤ Boostmodus.....123
⑤ Voorbeeld scherptediepte.....69	③⑥ Voeding.....43
⑥ Flitsmodus (TTL)	③⑦ Histogram.....26
⑦ Flitscompensatie	③⑧ Batterijniveau
⑧ Conversiëls.....109	③⑨ Gevoeligheid.....71
⑨ Zelfontspannerindicator.....108, 111	④① Belichtingscorrectie.....74
⑩ Doorlopende modus	④② Diafragma.....58, 59
⑪ Sluiterstype.....108	④③ Afstandsindicator ²69
⑫ AF+MF-indicator ²107	④④ Sluitertijd.....54, 59
⑬ Bluetooth AAN/UIT	④⑤ TTL-vergrendeling.....109
⑭ Witbalans.....104	④⑥ AE-vergrendeling.....77, 123
⑮ AWB-vergrendeling.....123	④⑦ Lichtmeting.....73
⑯ Filmsimulatie.....104	④⑧ Opnamemodus.....53
⑰ F-Log/HLG opname.....111	④⑨ Scherpstelmodus ²61
⑱ Dynamisch bereik.....104	④⑩ Scherpstelindicator ²
⑲ Prioriteit D-bereik.....105	⑤① Handmatige scherpstelindicator ²61, 68
⑳ Filmmodus.....82, 111	⑤② AF-vergrendeling.....77, 123
㉑ Indicator hoge-snelheidsopname.....111	⑤③ Tijdcode.....116
㉒ Beschikbare opnametijd/verstreken opnametijd.....82	⑤④ Invoerkanaal microfoon
㉓ Aantal beschikbare beelden ¹	⑤⑤ Opnameniveau ²115
㉔ Beeldgrootte.....104	⑤⑥ Belichtingsindicator.....59, 74
㉕ Bestandsindeling.....111	⑤⑦ Scherpstelkader.....64, 76
㉖ Beeldkwaliteit.....104	⑤⑧ Bluetooth-host.....91
㉗ HEIF-formaat.....104	⑤⑨ Downloadstatus locatiegegevens.....91, 124
㉘ Filmcompressie.....111	⑤⑩ Digitale teleconverter.....109
㉙ Datum en tijd.....45, 48, 118	⑥① Verbindingsstatus Frame.io.....125
③① Touch screen modus.....30, 107	⑥② Beeldoverdrachtstatus.....91, 125
③② Temperatuurwaarschuwing.....40	⑥③ Voortgang Frame.io-upload.....125

1 Toont "9999" als er ruimte is voor meer dan 9999 beelden.

2 Niet weergegeven wanneer **AAN** is geselecteerd voor **SCHEM SET-UP > MODUS GR INDICAT(EVF/OVF)**.

3 Weergegeven wanneer bedieningselementen zijn vergrendeld door de knop **MENU/OK** ingedrukt te houden. De bedieningsvergrendeling kan worden beëindigd door de knop **MENU/OK** opnieuw ingedrukt te houden.

Het LCD-scherm

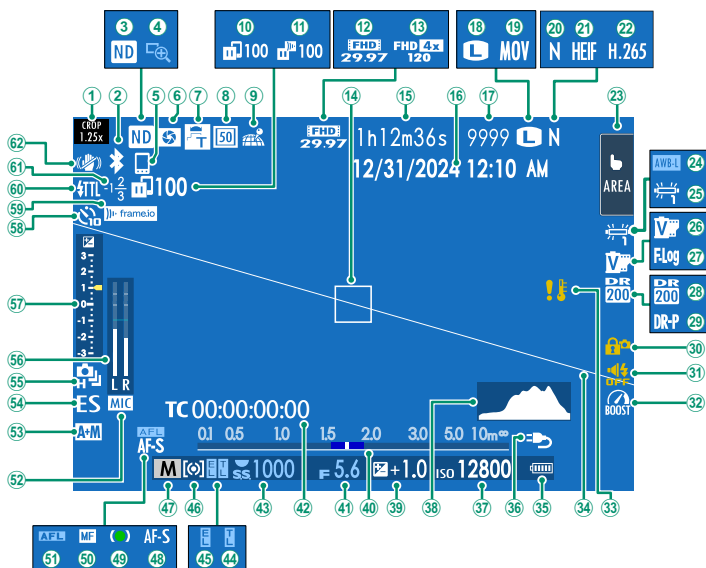

① Uitsnedefactor.....111	③② Boostmodus.....123
② Bluetooth AAN/UIT	③③ Temperatuurwaarschuwing.....40
③ ND (Neutral Density)-filterindicator.....109	③④ Virtuele horizon.....27
④ Scherpstelloop.....70, 107	③⑤ Batterijniveau
⑤ Bluetooth-host.....91	③⑥ Voeding.....43
⑥ Voorbeeld scherptediepte.....69	③⑦ Gevoeligheid.....71
⑦ Conversielen.....109	③⑧ Histogram.....26
⑧ Digitale teleconverteer.....109	③⑨ Belichtingscorrectie.....74
⑨ Downloadstatus locatiegegevens.....91, 124	④① Afstandsindicator ²69
⑩ Beeldoverdrachtstatus.....91, 125	④② Diafragma.....58, 59
⑪ Voortgang Frame.io-upload.....125	④③ Tijdcode.....116
⑫ Filmmodus.....82, 111	④④ Sluittijd.....54, 59
⑬ Indicator hoge-snelheidsopname.....111	④⑤ TTL-vergrendeling.....109
⑭ Scherpstelkader.....64, 76	④⑥ AE-vergrendeling.....77, 123
⑮ Beschikbare opnametijd/verstreken opnametijd.....82	④⑦ Lichtmeting.....73
⑯ Datum en tijd.....45, 48, 118	④⑧ Opnamemodus.....53
⑰ Aantal beschikbare beelden ¹	④⑨ Scherpstelmodus ²61
⑱ Beeldgrootte.....104	④⑩ Scherpstelindicator ²
⑲ Bestandsindeling.....111	⑤① Handmatige scherpstelindicator ²61, 68
⑳ Beeldkwaliteit.....104	⑤② AF-vergrendeling.....77, 123
㉑ HEIF-formaat.....104	⑤③ Invoerkanaal microfoon
㉒ Filmcompressie.....111	⑤④ AF+MF-indicator ²107
㉓ Touch screen modus ³30, 107	⑤⑤ Sluiterstype.....108
㉔ AWB-vergrendeling.....123	⑤⑥ Doorlopende modus
㉕ Witbalans.....104	⑤⑦ Opnameniveau ²115
㉖ Filmsimulatie.....104	⑤⑧ Belichtingsindicator.....59, 74
㉗ F-Log/HLG opname.....111	⑤⑨ Zelfontspannerindicator.....108, 111
㉘ Dynamisch bereik.....104	⑤⑩ Verbindingsstatus Frame.io.....125
㉙ Prioriteit D-bereik.....105	⑥① Flitsmodus (TTL)
③① Bedieningsvergrendeling ⁴123	⑥② Flitscompensatie
③② Indicator Geluid en flits.....118	⑥③ IS-modus ²109

1 Toont "9999" als er ruimte is voor meer dan 9999 beelden.

2 Niet weergegeven wanneer **AAN** is geselecteerd voor **SCHEM SET-UP > GROTE INDICAT.-MODUS (LCD)**.

3 Camerafuncties zijn ook toegankelijk via aanraaktoetsen.

4 Weergegeven wanneer bedieningselementen zijn vergrendeld door de knop **MENU/OK** ingedrukt te houden. De bedieningsvergrendeling kan worden beëindigd door de knop **MENU/OK** opnieuw ingedrukt te houden.



Een Weergavemodus Kiezen

Gebruik  **SCHERM SET-UP > VIEW MODE-INSTELLING** om te kiezen uit de volgende weergavemodi. U kunt afzonderlijke weergavemodi kiezen voor opnemen en afspelen.

 U kunt ook **VIEW MODE-INSTELLING** toewijzen aan een functietoets en deze gebruiken om te schakelen tussen de EVF/OVF en het LCD-scherm.

OPNEMEN

Optie	Beschrijving
 OOGSENSOR	De zoeker schakelt in en het LCD-scherm schakelt uit als u uw oog naar de zoeker beweegt; als u uw oog weghaalt, schakelt de zoeker weer uit en het LCD-scherm weer in.
LCD ONLY	LCD-scherm aan, zoeker uit.
ONLY ZOEKER	Zoeker aan, LCD-scherm uit.
ONLY ZOEKER + 	Als u uw oog naar de zoeker brengt, schakelt de zoeker in; uw oog weghalen schakelt deze uit. Het LCD-scherm blijft uit.
 OOGSENSOR + LCD-BEELDWEERGAVE	Uw oog tegen de zoeker plaatsen tijdens het fotograferen schakelt de zoeker in, maar het LCD-scherm wordt gebruikt voor de weergave van beelden zodra u na het fotograferen uw oog van de zoeker verwijdert. De opties geselecteerd voor  SCHERM SET-UP > WEERGAVE zijn van toepassing voor de weergave op het LCD-scherm. Deze instelling kan niet worden geselecteerd tijdens het opnemen van films.

 Ga naar  **SCHERM SET-UP > VIEW MODE-INSTELLING** in het instellingenmenu en druk op de **Q**-toets om de beschikbare weergavemodi te kiezen.

AFSPELEN

Optie	Beschrijving
 OOGSENSR	De zoeker schakelt in en het LCD-scherm schakelt uit als u uw oog naar de zoeker beweegt; als u uw oog weghaalt, schakelt de zoeker weer uit en het LCD-scherm weer in.
LCD ONLY	LCD-scherm aan, zoeker uit.
ONLY ZOEKER	Zoeker aan, LCD-scherm uit.

Schermhelderheid aanpassen

De helderheid en verzadiging van de zoeker en het LCD-scherm kunnen worden aangepast met behulp van de items in het **SCHEM SET-UP**-menu. Kies **EVF-HELDERHEID** of **EVF KLEUR** om de helderheid of verzadiging van de zoeker aan te passen, **LCD-HELDERHEID** of **LCD KLEUR** om hetzelfde te doen voor het LCD-scherm.

Schermmrotatie

Als **AAN** is geselecteerd voor **SCHEM SET-UP > AUTOROTATIE DISPLAYS**, draaien de indicatoren in de zoeker en het LCD-scherm automatisch om zich aan de richting van de camera aan te passen.

De DISP/BACK-knop

De **DISP/BACK**-knop regelt het weergeven van de indicatoren in de zoeker en op het LCD-scherm.

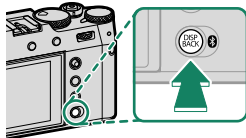

 Indicatoren voor de EVF, OVf en LCD moeten apart worden geselecteerd. Om de indicatoren te kiezen die worden weergegeven in de EVF en OVf, plaatst u uw oog in de zoeker en drukt u op de knop **DISP/BACK**.

Zoeker (OVf)

Standaardindicatoren

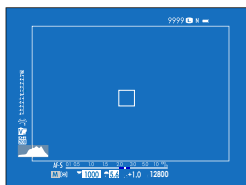

*Volledig scherm
(geen indicatoren)*

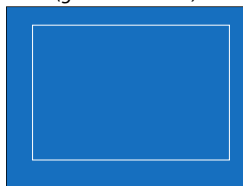

Zoeker (EVF)

Standaardindicatoren



Volledig scherm
(geen indicators)



LCD-scherm

Standaardindicatoren

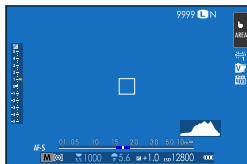

Geen indicators



Infoscherm
(alleen stilstaande fotografie)

Weergaveindicatoren aanpassen

Om de items getoond in de standaardindicatorweergave te kiezen:

1 Selecteer **DISP. INST. OP MAAT**.

Selecteer  **SCHEM SET-UP > DISP. INST. OP MAAT** in het instellingenmenu.

2 Markeer **OVF** of **EVF/LCD** en druk op **MENU/OK**.

3 Kies items.

Markeer items en druk op **MENU/OK** om te selecteren of te deselecteren.

- COMPRICHTL.
- FOCUSFRAME
- FOCUS-INDICATOR
- AF-AFSTANDSINDICATOR
- MF-AFSTANDSINDICATOR
- HISTOGRAM
- LIVEWEERG. HOOGTEPUNTALARM
- OPNAMEMODUS
- DIAFR/S-SNELHEID/ISO
- INFORMATIE-ACHTERGROND
- Belichtingscomp. (Getal)
- Belichtingscomp. (Schaal)
- FOCUSMODUS
- LICHTMEETSISTEEM
- SLUITERTYPE
- FLITSLICHT
- DOORLOPENDE MODUS
- DUAL BEELDSTABILISATIEMOD.
- TOUCH SCREEN MODUS
- WITBALANS
- FILMSIMULATIE
- DYNAMISCH BEREIK
- BOOST-MODUS
- REST. BEELDIES
- BEELDFORM/-KWALITEIT
- FILMMODUS & OPNAMETIJD
- DIGITALE TELE-CONV.
-   CONVERSIELENS
- COMMUNICATIESTATUS
- MICROFOONGELUID
- BEGELEIDINGSBERICHT
- GEEN OPSLAGMEDIA WAARSCHUWING
- DATUM/TIJD
- ACCUNIVEAU
- FRAMINGKADER

4 Druk op **DISP/BACK** om de wijzigingen op te slaan.

Framingkader

Schakel **FRAMINGKADER** in om de randen van het beeld makkelijker zichtbaar te maken tegen donkere achtergronden.

Histogrammen

Histogrammen geven de verdeling van de tinten in de foto weer. De horizontale as geeft de helderheid weer, de verticale as het aantal pixels.

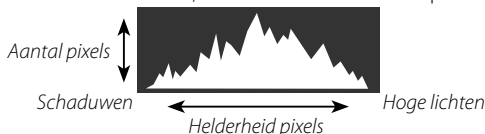

- **Optimale belichting:** Pixels zijn als een gelijkmatige kromme verdeeld over alle tinten.
- **Overbelicht:** Pixels bevinden zich in groepjes aan de rechterzijde van de grafiek.
- **Onderbelicht:** Pixels bevinden zich in groepjes aan de linkerkant van de grafiek.

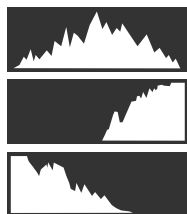

Voor het bekijken van afzonderlijke RGB-histogrammen en een scherm met delen van het beeld die bij de huidige instellingen overbelicht worden, geschoven over het beeld dat door het objectief te zien is, drukt u op de functietoets waaraan **HISTOGRAM** is toegewezen.

- ① Overbelichte gebieden knippen
- ② RGB-Histogrammen

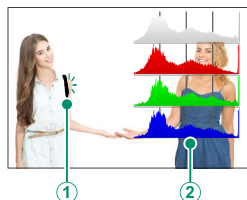

Virtuele horizon

Controleer of de camera recht staat. Het weergavetype kan worden geselecteerd met behulp van **SCHEM SET-UP > INSTELLING ELEKTRONISCH NIVEAU**. Gebruik de virtuele horizon om de camera recht te zetten wanneer deze op een statief of iets dergelijks wordt bevestigd.

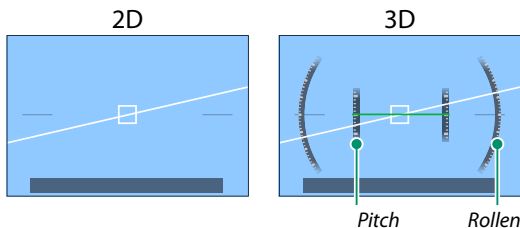

- **UIT:** De virtuele horizon wordt niet weergegeven.
- **2D:** Een witte lijn toont de mate waarin de camera naar links of rechts is gekanteld. De lijn wordt groen wanneer de camera recht staat. De lijn kan verdwijnen als de camera naar voren of achteren kantelt.
- **3D:** Het display toont of de camera naar links of rechts en naar voren of achteren is gekanteld.

SCHAKELAAR ELEKTRONISCH NIVEAU kan worden toegewezen aan een functieknop en de knop die vervolgens wordt gebruikt om te schakelen tussen de 2D- en 3D-displays.

De Menu's Gebruiken

Druk op **MENU/OK** om de menu's weer te geven.

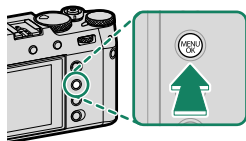

1

De menu's

Tijdens fotografie, het opnemen van filmpjes en het afspelen worden er verschillende menu's weergegeven.

Stilstaande fotografie

De fotomenu's worden weergegeven wanneer een andere instelling dan **VIDEO** is geselecteerd in het drive-modusmenu.



Video-opname

De videomenu's worden weergegeven wanneer **VIDEO** is geselecteerd in het drive-modusmenu.



Afspelen

De afspelmenu's worden tijdens het afspelen weergegeven.



Een menutab selecteren

Om in de menu's te navigeren:

- 1 Druk op **MENU/OK** om de menu's weer te geven.

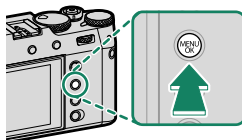

- 2 Druk de scherpstellingstok (scherpstelhendel) naar links om het tabblad voor het huidige menu te markeren.



Tabblad

- 3 Duw de scherpstellingstok omhoog of omlaag om het tabblad met het gewenste item te markeren.
- 4 Duw de scherpstellingstok naar rechts om de cursor in het menu te plaatsen.

 Gebruik de voorste commandoschijf om menutabbladen te selecteren of door menu's te bladeren en de achterste commandoschijf om menu-items te markeren.

Touch screen modus

De LCD-monitor functioneert ook als een touchscreen.

Opname-aanraaktoetsen

Selecteer, om aanraakbedieningen in te schakelen, **AAN** voor **TOETS-/SCHIJFINSTELLINGEN > TOUCH SCREEN INSTELLINGEN > INSTELL. AANRAAKSCHERM.**

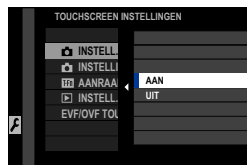

EVF

De LCD-monitor kan worden gebruikt om het scherpstelveld te selecteren terwijl foto's worden gekadreed in de elektronische zoeker (EVF). Gebruik **TOETS-/SCHIJFINSTELLINGEN > TOUCH SCREEN INSTELLINGEN > EVF/OVF TOUCHSCREENGEBD INST.** om het gebied van de monitor te kiezen dat voor aanraakbedieningen wordt aangewend.

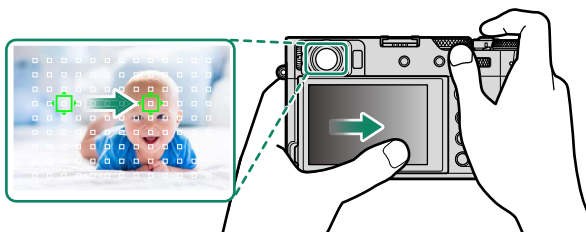



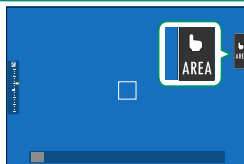

- Wanneer **GEZICHTSHERKENNING AAN** is geselecteerd voor **AF/MF AF/MF INSTELLINGEN > INST. GEZICHTS-/OOGHERKEN.**, kunt u het gezicht kiezen dat voor scherpstelling wordt gebruikt.
- U kunt het type onderwerp kiezen waarop de camera met voorkeur scherpstelt wanneer **ONDERWERPDETECTIE AAN** is geselecteerd voor **AF/MF AF/MF INSTELLINGEN > INSTELLING ONDERWERPDETECTIE.**

LCD-scherm

De uitgevoerde bewerking kan worden geselecteerd door op de touchscreen-modus indicator op het scherm te tikken. Aanraakbedieningen kunnen worden gebruikt voor de volgende bewerkingen:



Modus	Beschrijving
	Tik op uw object op het scherm om te focussen en de sluitser te ontspannen. In de salvomodus worden foto's genomen terwijl u uw vinger op het scherm houdt.
 	<ul style="list-style-type: none"> In scherpstelmodus S (AF-S) stelt de camera scherp wanneer u op uw onderwerp in de weergave tikt. De scherpstelling vergrendelt bij de huidige afstand totdat u op het pictogram AF OFF tikt. In scherpstelmodus C (AF-C) start de camera met scherpstellen wanneer u op uw onderwerp in de weergave tikt. De camera blijft de scherpstelling aanpassen voor veranderingen in de afstand tot het onderwerp totdat u op het pictogram AF OFF tikt. In handmatige scherpstelmodus (MF) kunt u op de weergave tikken om op het geselecteerde onderwerp scherp te stellen met behulp van autofocus.
	Tik om een punt voor de scherpstelstand of zoom te selecteren. Het scherpstelkader zal zich verplaatsen naar het geselecteerde punt.
	Aanraakschermmodus uit.



-  Het gedrag van het aanraakscherm varieert afhankelijk van de AF-modus.
 - Verschillende aanraakbedieningen worden gebruikt tijdens scherpstelzoom.
-  Om de aanraaktoetsen uit te schakelen en de touchscreenmodusindicator te verborgen, selecteert u **UIT** voor **TOETS-/SCHIJFINSTELLINGEN > TOUCH SCREEN INSTELLINGEN > INSTELL. AANRAAKSCHERM**.
 - De aanraaktoetsinstellingen kunnen worden aangepast met behulp van **AF/MF INSTELLINGEN > TOUCH SCREEN MODUS**.

GEOPT. FILMBEDIEN.

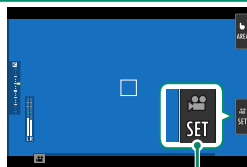
Het selecteren van **AAN** voor **FILMINSTELLINGEN > GEOPT. FILMBEDIEN.**  of het tikken op de geopt. filmmodus-knop in de opname-display optimaliseert de commando-knoppen en tiptoetsen voor filmopname. Dit kan worden gebruikt om te voorkomen dat camerageluiden worden opgenomen tijdens het filmen.



Geopt. filmmodus-knop

- SLUITERTIJD
- DIAFRAGMA
- COMPENSATIE BELICHTING
-  ISO
- AANP. INTERN MIC.-NIVEAU/
AANP. EXTERN MIC.-NIVEAU
- WINDFILTER
- VOLUME HOOFDTELEFOON
-  FILMSIMULATIE
-  WITBALANS
-  BEELDSTABIL.-MODUS
-  BOOST BEELDSTABIL.MOD

-  • Als u geoptimaliseerde bedieningselementen voor films inschakelt, worden de diafragmaring en de knoppen voor sluitertijd, gevoeligheid en belichtingscompensatie uitgeschakeld.
- Wanneer de geopt. filmbedien. is ingeschakeld, kan de modusknop voor geopt. filmbedien. worden gebruikt om de opname-instellingen te wijzigen of de geopt. filmbedien. uit te schakelen.
 - **AANP. EXTERN MIC.-NIVEAU** kan alleen worden ingesteld wanneer een externe microfoon is aangesloten.

Aanraakfunctie

Functies kunnen aan de volgende veegbewegingen worden toegewezen op eenzelfde manier als de functieknoppen:

- Veeg omhoog: **T-Fn1**
- Veeg naar links: **T-Fn2**
- Veeg naar rechts: **T-Fn3**
- Veeg omlaag: **T-Fn4**

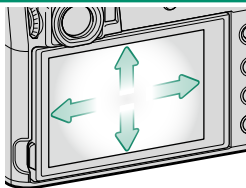

- In sommige gevallen geven aanraakveegbewegingen een menu weer; tik om de gewenste optie te selecteren.

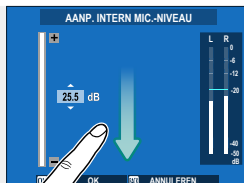

- Aanraakfunctiebewegingen zijn standaard uitgeschakeld. Om aanraakfunctiebewegingen in te schakelen, selecteer **AAN** voor **TOETS-/SCHIJFINSTELLINGEN > TOUCH SCREEN INSTELLINGEN > T-Fn1 AANRAAKFUNCTIE**.

Touchscreen knoppen terugkijken

Als AAN is geselecteerd voor  TOETS-/SCHIJFINSTELLINGEN > TOUCH SCREEN INSTELLINGEN >  INSTELL.

AANRAAKSCHERM, kunnen aanraaktoetsen worden gebruikt voor de volgende afspreekbewerkingen:

- **Veeg:** Veeg uw vinger langs het scherm om andere foto's te bekijken.



- **Zoom:** Plaats twee vingers op het scherm en beweeg ze uit elkaar om in te zoomen.



- **Knijp:** Plaats twee vingers op het scherm en beweeg ze naar elkaar toe om uit te zoomen.



Foto's kunnen uitgezoomd worden tot de gehele afbeelding zichtbaar is, maar niet verder dan dat.

- **Dubbele klik:** Tik twee keer op de weergave om op het scherpstelpunt in te zoomen.



- **Blader:** Bekijk andere delen van de foto tijdens terugspiegelzoom.



Eerste stappen

2

De draagriem bevestigen

Maak de draagriemclipjes aan de camera vast en daarna aan de draagriem.

1 Bevestig een beschermkapje.

Plaats het beschermkapje over het oogje, zoals weergegeven. De zwarte kant moet richting de camera wijzen.

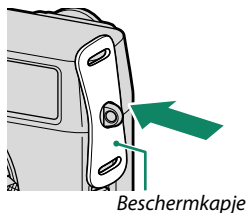

2 Open een draagriemclipje.

Gebruik het draagriemgereedschap (A) om het draagriemclipje (B) te openen.

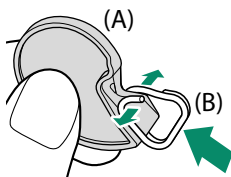

3 Schuif de klem op de tool.

Schuif de klem op de tool zodat deze over de projectie haakt.

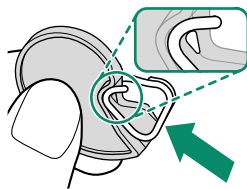

4 Plaats het draagriemclipje op een oogje.

Haak het bevestigingsoogje vast in de opening van het clipje. Verwijder het gereedschap en houd het clipje met de andere hand op zijn plek.

 Bewaar het gereedschap op een veilige plaats, omdat u dit nodig heeft om de draagriemclipjes te openen bij het verwijderen van de draagriem.

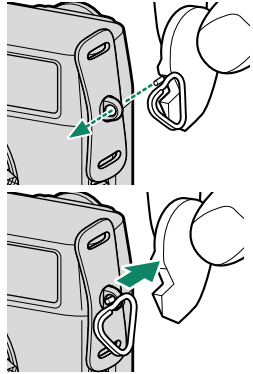
**5 Haal het clipje door het oogje.**

Draai het clipje totdat het volledig door het oogje is en dichtklikt.

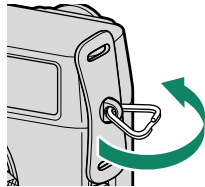
**6 Maak de draagriem vast.**

Steek de draagriem door een beschermkap en draagriemclipje en zet de gesp vast zoals aangegeven.

 Zorg ervoor dat de draagriem goed vastzit om te voorkomen dat de camera valt.

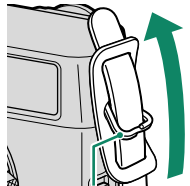

Draagriemclip

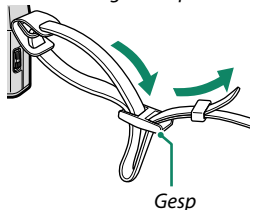

Gesp

Herhaal de stappen hierboven voor het tweede oogje.

De batterij en een geheugenkaart plaatsen

Plaats de batterij en de geheugenkaart zoals hieronder beschreven.

1 Open de kap van het batterijvak.

Verschuif de vergrendeling van het batterijvak zoals aangeduid en open de kap van het batterijvak.

- ! • Verwijder de batterij niet als de camera is ingeschakeld. Het niet in acht nemen van deze voorzorgsmaatregel kan fotobestanden of geheugenkaarten beschadigen.
- Gebruik niet te veel kracht wanneer u de kap van het batterijvak opent of sluit.

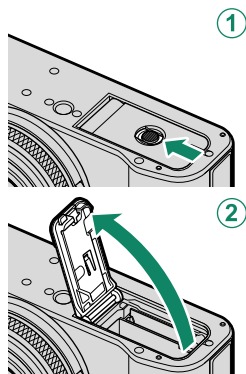

2 Plaats de batterij.

Plaats de batterij zoals afgebeeld.

- ! • Plaats de batterij in de aangegeven richting. *Oefen geen kracht uit of probeer niet de batterij achterstevoren of ondersteboven te plaatsen.* In de juiste stand is de batterij gemakkelijk in te schuiven.
- Controleer of de batterij stevig vastzit.

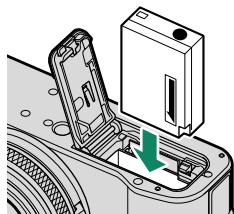

3 Plaats de geheugenkaart.

Houd de kaart in de getoonde richting en schuif deze in het apparaat totdat deze aan de achterkant van de sleuf vastklikt.

⚠ Controleer of de kaart in de juiste richting is geplaatst; steek de kaart er niet onder een hoek in en oefen geen kracht uit.

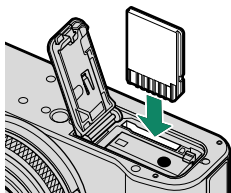

4 Sluit de kap van het batterijvak.

Sluit en vergrendel de kap.

⚠ Als de kap niet dicht kan, controleert u of de batterij in de juiste richting is geplaatst. Probeer de kap niet dicht te forceren.

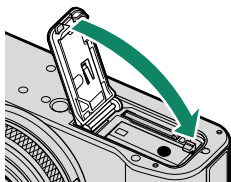

⚠ Open de kap van het batterijvak niet wanneer de camera is ingeschakeld. Het niet in acht nemen van deze voorzorgsmaatregel kan beschadiging van fotobestanden of geheugenkaarten tot gevolg hebben.

De batterij verwijderen

Voordat u de batterij verwijdert, *schakelt u de camera uit* en opent u de kap van het batterijencompartiment.

Druk de batterijvergrendeling opzij en laat de batterij uit de camera glijden zoals getoond om de batterij te verwijderen.

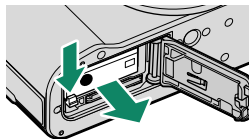

! De batterij kan warm worden bij gebruik in omgevingen met hoge temperaturen. Wees voorzichtig bij het verwijderen van de batterij.

Het verwijderen van geheugenkaarten

De geheugenkaart kan worden verwijderd door de kaart omlaag te drukken en langzaam omhoog te laten komen. De geheugenkaart kan nu met de hand worden verwijderd.

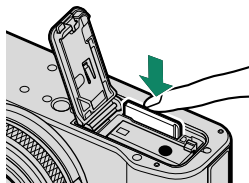

- !**
- Druk op het midden van de kaart.
 - Het plotseling verwijderen van uw vinger van de kaart kan ertoe leiden dat de kaart uit de sleuf valt. Verwijder uw vinger langzaam.
 - Als de camera een **!**-pictogram weergeeft, is de geheugenkaart mogelijk heet. Wacht tot de kaart is afgekoeld voordat u deze verwijdert.

De batterij opladen

De batterij is bij verschepping uit de fabriek niet opgeladen. Laad de batterij vóór gebruik op.

- Een NP-W126S oplaadbare batterij wordt meegeleverd met de camera.
- Schakel de camera uit als deze wordt opgeladen.
- De camera kan worden opgeladen via USB. Opladen via USB is beschikbaar met computers met een door de fabrikant erkend besturingssysteem en USB-interface.

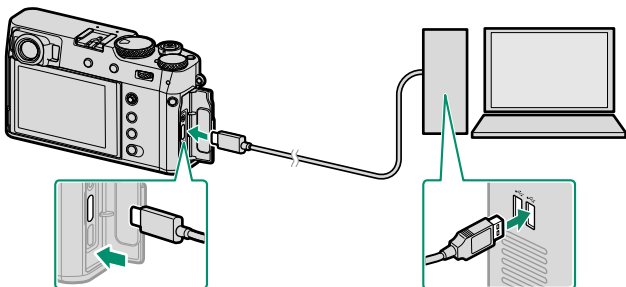

Schakel de computer tijdens het opladen niet uit.

- De batterij laadt niet op terwijl de camera is ingeschakeld.
- Sluit de meegeleverde USB-kabel aan.
- Sluit de camera rechtstreeks aan op de computer; maak geen gebruik van een USB-hub of toetsenbord.
- Het laden stopt zodra de computer naar de slaapstand gaat. Activeer, om het opladen te hervatten, de computer en koppel de USB-kabel los en weer aan.
- Het opladen kan mogelijk niet worden ondersteund, afhankelijk van het computermodel, computerinstellingen en de huidige toestand van de computer.
- Het opladen van de batterij duurt ongeveer 5 uur met een laadgang van 5 V/500 mA.

- Gebruik een BC-W126S-batterijlader (apart verkrijgbaar) om de batterij via een wandstopcontact op te laden.

Oplaadstatus

Het indicatorlampje toont als volgt de laadstatus van de batterij:

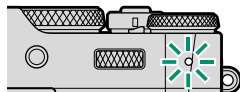

Indicatielampje	Laadtoestand
Aan	Batterij wordt opgeladen
Uit	Opladen voltooid
Knippert	Laadfout

- ❗ • Gebruik de meegeleverde USB-kabel niet met andere apparaten, want dit kan een defect veroorzaken.
- Bevestig geen etiketten of andere voorwerpen op de batterij. Het niet in acht nemen van deze voorzorgsmaatregel kan het verwijderen van de batterij uit de camera onmogelijk maken.
- Voorkom dat de batterijpolen worden kortgesloten. Anders kan de batterij oververhit raken.
- Lees de voorzorgsmaatregelen in "De batterij en voedingsbron".
- Gebruik uitsluitend echte Fujifilm oplaadbare batterijen die voor gebruik in deze camera goedgekeurd zijn. Anders kan de batterij en/of de batterijlader defect raken.
- Probeer niet de labels van de batterij te halen of de behuizing te openen.
- Een batterij die niet wordt gebruikt, verliest langzaam haar lading. Laad de batterij een of twee dagen vóór gebruik op.
- Als de batterij niet kan opladen, heeft deze het einde van haar levensduur bereikt en moet deze worden vervangen.
- Verwijder vuil van de batterijpolen met een schone, droge doek. Neemt u deze voorzorgsmaatregel niet in acht, dan kan de batterij mogelijk niet worden opgeladen.
- Merk op dat de oplaadtijden toenemen bij lage temperaturen.
- Het selecteren van **AAN** voor **Bluetooth-/SMARTPHONE-INST.** > **Bluetooth AAN/UIT** in het netwerk/USB-instellingenmenu verhoogt het gebruik van de batterij.

- 🔌 • Als de camera wordt ingeschakeld tijdens het opladen, zal het opladen worden beëindigd en in plaats daarvan zal de USB-aansluiting worden gebruikt om de camera te voeden. Het batterijniveau begint geleidelijk te dalen.
- De camera geeft een "voeding"-pictogram weer wanneer de stroomvoorziening via USB verloopt.

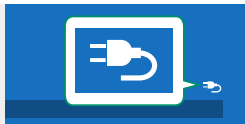

De camera in- en uitschakelen

Gebruik de **ON/OFF**-schakelaar om de camera in en uit te schakelen.

Schuif de schakelaar naar **ON** om de camera in te schakelen, of naar **OFF** om de camera uit te schakelen.

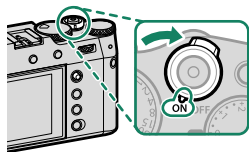

! Vingervlekken en vuil op de lens of de zoeker zijn van invloed op de kwaliteit van de foto's of het zicht door de zoeker. Zorg dat de lens en de zoeker schoon blijven.

- 🔧**
- Door op de **PLAY**-knop te drukken tijdens het fotograferen, begint het afspelen.
 - Druk de ontspanknop half in om terug te keren naar de opnamemodus.
 - De camera wordt automatisch uitgeschakeld als er geen handelingen worden uitgevoerd gedurende de geselecteerde tijdsduur voor **STROOMBEHEER > UITSCHAKELEN**. Druk de ontspanknop half in of draai de **ON/OFF**-schakelaar naar **OFF** en vervolgens weer naar **ON** om de camera opnieuw aan te zetten nadat deze automatisch werd uitgeschakeld.

Basisinstellingen

Wanneer u de camera de eerste keer aanzet, kunt u een taal kiezen en de cameraklok instellen. Volg de stappen hieronder wanneer u de camera de eerste keer aanzet.

1 Schakel de camera in.

Een taalkeuzedialogvenster zal worden weergegeven.

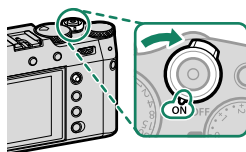

2 Kies een taal.

Markeer een taal en druk op **MENU/OK**.

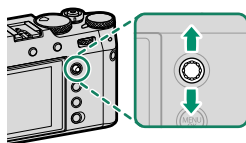

3 Kies een tijdzone.

Wanneer u daarom wordt gevraagd, kiest u een tijdzone en schakelt u zomertijd in of uit met de scherpstelingstok (scherpstelhendel), markeer vervolgens **INSTELLEN** en druk op **MENU/OK**.



 Om deze stap over te slaan, druk op **DISP/BACK**.

4 Stel de klok in.

Druk op **MENU/OK** om verder te gaan naar de volgende stap.

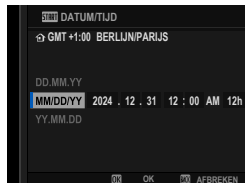

5 Bekijk informatie op de smartphone-app.

- De camera geeft een QR-code weer die u met uw smartphone kunt scannen om een website te openen waar u de smartphone-app kunt downloaden.
- Druk op **MENU/OK** om verder te gaan naar de volgende stap.

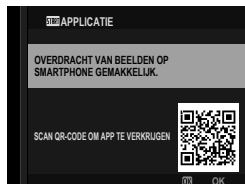

 Gebruik de smartphone-app om foto's van de camera te downloaden of de camera op afstand te bedienen (🗨️ 91).



6 Selecteer **GEBRUIKERSINSTELLINGEN** > **FORMATTEREN** in het tabblad (**INSTALLATIE**).

 Nieuwe geheugenkaarten moeten vóór het eerste gebruik worden geformatteerd en alle geheugenkaarten die in een computer of ander apparaat zijn gebruikt, moeten ook weer worden geformatteerd.

- 7** Er wordt een bevestigingsvenster weergegeven. Om de geheugenkaart te formatteren, markeert u **OK** en drukt u op **MENU/OK**.



 Om af te sluiten zonder de geheugenkaart te formatteren, selecteert u **ANNULEREN** of drukt u op **DISP/BACK**.



-  • Alle gegevens —inclusief beveiligde foto's— worden van de geheugenkaart gewist. Vergeet niet belangrijke foto's eerst naar een computer of ander opslagapparaat te kopiëren.
- Open het batterijvak niet tijdens het formatteren.
-  • De menu-indeling kan ook worden weergegeven door het midden van de achterste commandoschijf ingedrukt te houden terwijl u de knop **DRIVE/DELETE** ingedrukt houdt.
- Als er gedurende langere tijd geen batterij in de camera zit, wordt de cameraklok teruggezet en wordt het taalkeuzevenster weergegeven wanneer de camera wordt ingeschakeld.

De huidige stap overslaan

Als u een stap overslaat, wordt een bevestigingsvenster weergegeven; selecteer **NEE** om te voorkomen dat u stappen herhaalt die u oversloeg de volgende keer dat u de camera aanzet.

Een andere taal kiezen

Om de taal te wijzigen:

- 1 Geef taalopties weer.**
Selecteer  **GEBRUIKERSINSTELLINGEN** >  **言語/LANG.**.
- 2 Kies een taal.**
Markeer de gewenste optie en druk op **MENU/OK**.

De tijd en datum veranderen

Om de cameraklok in te stellen:

- 1 Geef DATUM/TIJD-opties weer.**
Selecteer  **GEBRUIKERSINSTELLINGEN** > **DATUM/TIJD**.
- 2 Stel de klok in.**
Duw de scherpstellingstok (scherpstelhendel) naar links of rechts om het jaar, de maand, de dag, het uur of de minuut te markeren en duw omhoog en omlaag om te veranderen. Druk op **MENU/OK** om de klok in te stellen.

Foto's maken en bekijken

3

Fotograferen (modus P)

Deze sectie beschrijft hoe u foto's kunt maken met programma AE (modus P). Raadpleeg pagina 53–59 voor meer informatie over S-, A- en M-modi.

- 1 Druk op de DRIVE/DELETE-knop en selecteer STILSTAAND BEELD in het drive-standmenu.

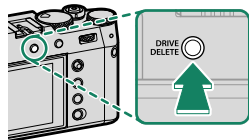

- 2 Pas de instellingen aan voor programma AE.

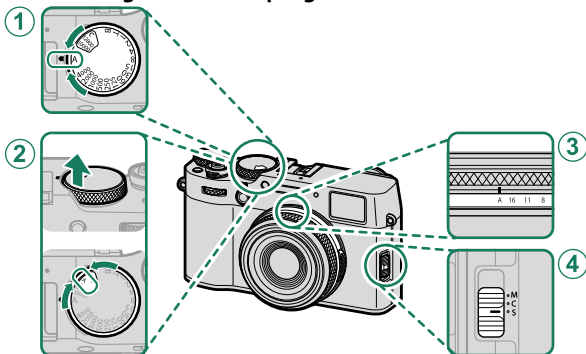

	Instelling	
1 Sluitertijd	A (auto)	53
2 Gevoeligheid	A (auto)	71
3 Diafragma	A (auto)	53
4 Scherpstelmodus	S (enkelvoudige AF)	61

3 Controleer de opnamemodus.

Bevestig dat P verschijnt in het scherm.

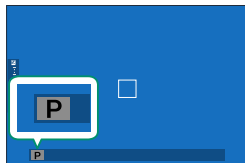

4 Maak de camera gereed.

- Houd met beide handen de camera stevig vast en laat uw ellebogen rusten tegen uw zij. Trillende of onvaste handen kunnen uw foto's wazig maken.
- Houd uw vingers en andere voorwerpen uit de buurt van de lens en AF-hulpverlichting om onscherpe of te donkere (onderbelichte) foto's te voorkomen.

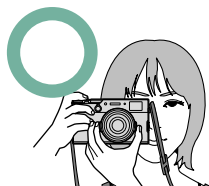

5 Zet de foto in een kader.

 Het heldere beeld in de OVF toont het gebied dat op de uiteindelijke foto zal verschijnen.

6 Stel scherp.

Houd de ontspanknop half ingedrukt om scherp te stellen.

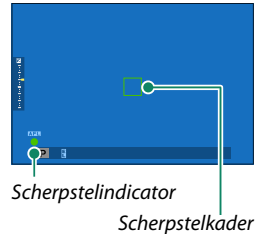

- **Als de camera kan scherpstellen**, zullen het scherpstelframe en de scherpstelindicator groen oplichten.
- **Als de camera niet in staat is om scherp te stellen**, wordt het scherpstelkader rood, wordt **!AF** weergegeven en zal de scherpstelindicator wit knipperen.



- Als het onderwerp slecht belicht is, gaat de AF-hulpverlichting mogelijk branden om te assisteren bij de scherpstelbewerking.
- Scherpstelling en belichting vergrendelen wanneer de ontspanknop half wordt ingedrukt. De scherpstelling en belichting worden vergrendeld zolang u de knop in deze positie blijft (AF/AE-vergrendeling).
- De camera stelt scherp op onderwerpen op elke afstand in het macro- en standaardscherpstelbereik voor het objectief.

7 Neem een foto.

Druk de ontspanknop rustig en volledig in om de foto te maken.

P-, S-, A- en M-modi

P-, S-, A- en M-modi bieden u verschillende controle niveaus over sluitertijd en diafragma.

Modus P: Programma AE

Laat de camera de sluitertijd en het diafragma kiezen voor optimale belichting. Andere waarden die dezelfde belichting produceren kunnen worden geselecteerd met programmaverschuiving.

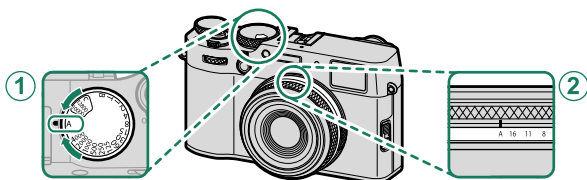

Instelling	
① Sluitertijd	A (auto)
② Diafragma	A (auto)

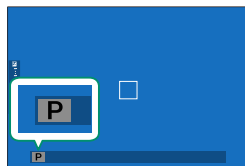

Bevestig dat P verschijnt in het scherm.

⚠ Als het onderwerp zich buiten het lichtmeterbereik van de camera bevindt, worden de sluitertijd en het diafragma weergegeven als "--".

Modus S: Sluiterprioriteit AE

Kies een sluitertijd en laat de camera het diafragma aanpassen voor optimale belichting.

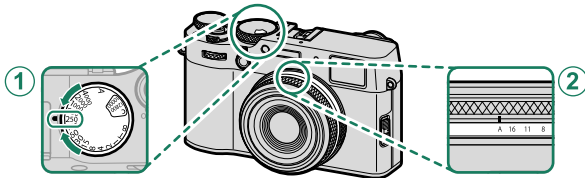

Instelling

① Sluitertijd	Door gebruiker geselecteerd
② Diafragma	A (auto)

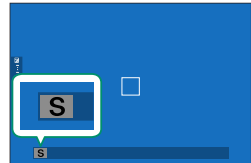

Bevestig dat S verschijnt in het scherm.

- ⚠ Als de juiste belichting niet kan worden bereikt bij de geselecteerde sluitertijd, wordt het diafragma in het rood weergegeven.
- Als het onderwerp zich buiten het lichtmeterbereik van de camera bevindt, wordt het diafragma weergegeven als “- - -”.
- 🔧 De sluitertijd kan ook worden aangepast in stappen van $\frac{1}{3}$ EV door aan de achterste commandoschijf te draaien.
- De sluitertijd kan zelfs worden aangepast terwijl de ontspanknop half wordt ingedrukt.
- Bij sluitertijden langer dan 1 seconde, wordt een afteltimer weergegeven terwijl de belichting in uitvoering is.
- Om “ruis” (spikkels) te voorkomen bij langdurige belichtingen, selecteert u **AAN** voor **INSTELLINGEN BEELDKWALITEIT > L BEL. RO**. Let erop dat de tijd die nodig is om de afbeelding vast te leggen na het fotograferen hierdoor langer kan worden.
- De foto wordt onscherp als de camera wordt bewogen tijdens een lange belichtingstijd; gebruik van een statief wordt aanbevolen.

Tijd (T)

Kies een sluitertijd van **T** (tijd) voor lange tijdopnamen. Gebruik van een statief wordt aanbevolen om bewegen van de camera tijdens het belichten te voorkomen.

- 1 Stel de sluitertijd in op **T**.

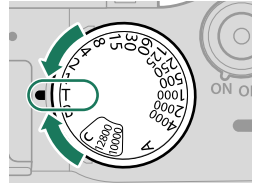

- 2 Draai aan de achterste commandoschijf om een sluitertijd te kiezen.

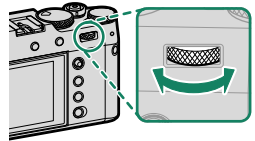

- 3 Druk de ontspanknop volledig in om een foto te maken met de geselecteerde sluitertijd. Bij snelheden van 1 sec. of langzamer wordt een afteltimer weergegeven terwijl de belichting in uitvoering is.

 Om "ruis" (spikkels) te voorkomen bij langdurige belichtingen, selecteert u **AAN** voor **INSTELLINGEN BEELDKWALITEIT > L BEL. RO**. Let erop dat de tijd die nodig is om de afbeelding vast te leggen na het fotograferen hierdoor langer kan worden.

Lamp (B)

Kies een sluitertijd van **B** (lamp) voor langdurige belichtingen waarin u de sluiters handmatig opent en sluit. Gebruik van een statief wordt aanbevolen om bewegen van de camera tijdens het belichten te voorkomen.

1 Stel de sluitertijd in op **B**.

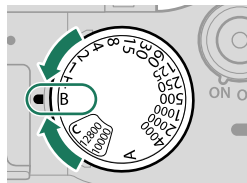

2 Druk de ontspanknop volledig in. De sluiters kan tot 60 minuten lang openblijven zolang de ontspanknop wordt ingedrukt; het scherm toont de tijd die verstreken is sinds de belichting begon.

- Door een diafragma van **A** te selecteren, wordt de sluitertijd ingesteld op 30 sec.
- Om "ruis" (spikkels) te voorkomen bij langdurige belichtingen, selecteert u **AAN** voor **INSTELLINGEN BEELDKWALITEIT > L BEL. RO**. Let erop dat de tijd die nodig is om de afbeelding vast te leggen na het fotograferen hierdoor langer kan worden.

Een afstandsontspanner gebruiken

Een afstandsontspanner kan gebruikt worden voor langdurige belichting. Gebruikt u een optionele RR-100 afstandsontspanner of een elektronische ontspanner van een ander merk, sluit deze dan op de microfoon/afstandsontspanner-aansluiting van de camera aan.

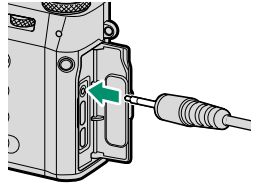

Er wordt een bevestigingsvenster weergegeven wanneer een ontspanner op afstand wordt aangesloten; druk op **MENU/OK** en selecteer **AFST.B** voor **MIC/AFSTANDBED.**

CONTROLEER MIC/AFSTAND-
SLUITER INSTELLING

OK SET **BACK** OVERSLAAN

Modus A: Diafragma prioriteit AE

Kies een diafragma en laat de camera de sluitertijd aanpassen voor optimale belichting.

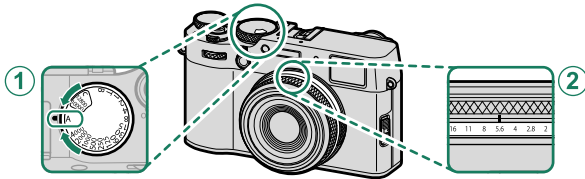

Instelling	
① Sluiter ­ tijd	A (auto)
② Diafragma	Door gebruiker geselecteerd

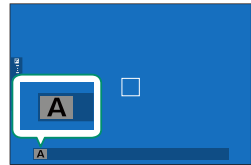

Bevestig dat **A** verschijnt in het scherm.

- ⚠ Als de juiste belichting niet kan worden bereikt bij het geselecteerde diafragma, wordt de sluitertijd in het rood weergegeven.
- Als het onderwerp zich buiten het lichtmeterbereik van de camera bevindt, wordt de sluitertijd weergegeven als “---”.

📁 Het diafragma kan zelfs worden aangepast wanneer de ontspanknop half wordt ingedrukt.

Modus M: Handmatige belichting

In handmatige modus regelt de gebruiker zowel sluitertijd als diafragma. Opnamen kunnen opzettelijk worden overbelicht (helderder) of onderbelicht (donkerder) en biedt daardoor een verscheidenheid aan individuele creatieve uitingen. De hoeveelheid waarmee de foto onder- of overbelicht zou zijn bij de huidige instellingen wordt getoond door de belichtingsindicator; stel de sluitertijd en het diafragma bij totdat de gewenste belichting wordt bereikt.

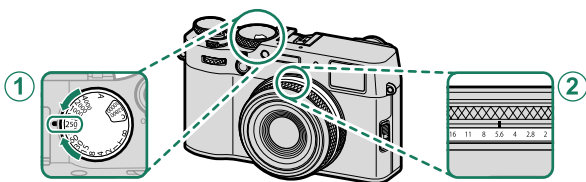

Instelling	
① Sluitertijd	Door gebruiker geselecteerd
② Diafragma	Door gebruiker geselecteerd

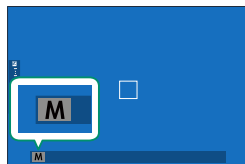

Bevestig dat **M** verschijnt in het scherm.

- De sluitertijd kan worden aangepast in stappen van $\frac{1}{3}$ EV door aan de achterste commandoschijf te draaien.

Automatische scherpstelling

Maak foto's met behulp van automatisch scherpstellen.

- 1 Schuif de scherpstelmoduskeuze-knop naar **S** of **C** (📖 61).

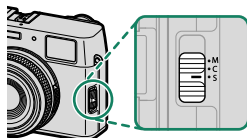

- 2 Kies een scherpstelling (📖 62).
- 3 Kies de positie en grootte van het scherpstelkader (📖 64).

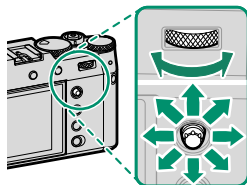

- 4 Maak foto's.

Scherpstelmodus

Gebruik de scherpstelmoduskeuzeknop om te kiezen hoe de camera scherpstelt.

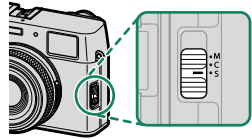

Kies uit de volgende opties:

Modus	Beschrijving
S (AF-S)	Enkelvoudige AF: De scherpstelling blijft vergrendeld terwijl de ontspanknop half wordt ingedrukt. Kies dit voor stilstaande onderwerpen.
C (AF-C)	Continue AF: Scherpstelling wordt continu aangepast volgens de veranderingen in de afstand tot het onderwerp terwijl de ontspanknop half wordt ingedrukt. Gebruik dit voor bewegende onderwerpen.
M (handmatig)	Handmatig: Stel handmatig scherp met de scherpstelling van de lens. Kies voor handmatige bediening van de scherpstelling of in situaties waarbij de camera niet kan scherpstellen met automatische scherpstelling (68).

 Als **AAN** is geselecteerd voor **AF/MF INSTELLINGEN > PRE-AF**, zal de scherpstelling continu worden aangepast in modi **S** en **C**, zelfs als de ontspanknop niet wordt ingedrukt.







Automatische scherpstellingsopties (AF-Modus)

Scherpstelling kan worden aangepast aan verschillende onderwerpen door de combinatie van instellingen geselecteerd voor scherpstelling en AF-standen te wijzigen.

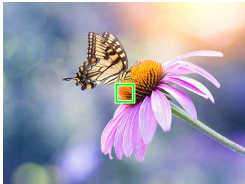
- 1 Druk op **MENU/OK** en ga naar het opnamemenu.
- 2 Selecteer **AF/MF INSTELLINGEN > SCHERPSTELLING**.
- 3 Kies een scherpstelling.

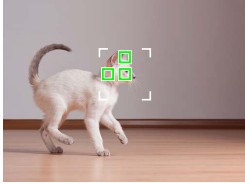
Hoe de camera scherpstelt is afhankelijk van de scherpstelmodus.

Scherpstelmodus S (AF-S)

Optie	Beschrijving	Voorbeeld
 ENKEL PUNT	Camera stelt scherp op onderwerp in geselecteerde scherpstelpunt. Gebruik deze optie om scherp te stellen op geselecteerd onderwerp.	
 ZONE	Camera stelt scherp op onderwerp in geselecteerde scherpstelzone. Scherpstelzones bevatten meerdere scherpstelpunten, waardoor het gemakkelijker wordt om scherp te stellen op bewegende onderwerpen.	
 GROOTHOEK	Camera stelt automatisch scherp op onderwerpen met hoog contrast; weergave toont gebieden die zijn scherpgesteld.	
 ALLE	Draai aan de achterste instelschijf in de selectieweergave van het scherpstelpunt (65, 66) om door de AF-standen geselecteerd voor AF/MF INSTELLINGEN > AF MODUS ALLE INSTELLINGEN te bladeren.	

Scherpstelmodus C (AF-C)

Optie	Beschrijving	Voorbeeld
 ENKEL PUNT	Scherpstelling volgt onderwerp bij geselecteerde scherpstelpunt. Gebruik dit voor onderwerpen die zich naar de camera toe of van de camera weg bewegen.	
 ZONE	Scherpstelling volgt onderwerp in geselecteerde scherpstelgebied. Gebruik dit voor onderwerpen die vrij voorspelbaar bewegen.	
 TRACKING	Scherpstelling volgt onderwerpen die door een breed gebied van het kader bewegen.	
 ALLE	Draai aan de achterste instelschijf in de selectieweergave van het scherpstelpunt (65, 66) om door de AF-standen geselecteerd voor AF/MF INSTELLINGEN > AF MODUS ALLE INSTELLINGEN te bladeren.	

Scherpstelpuntselectie

Kies een scherpstelpunt voor automatisch scherpstellen.

De scherpstelpuntweergave bekijken





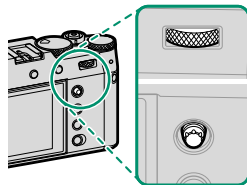

- 1 Druk op **MENU/OK** en ga naar het opnamemenu.
- 2 Selecteer  **AF/MF INSTELLINGEN > SCHERPSTELGEBIED** om de scherpstelpuntweergave te bekijken.
- 3 Gebruik de scherpstellingstok (scherpstelhendel) en achterste commandoschijf om een scherpstelgebied te kiezen.

 Het scherpstelpunt kan ook geselecteerd worden met touch controls (p. 30).

Een scherpstelpunt selecteren

Gebruik de scherpstellingstok (scherpstelhendel) om het scherpstelpunt te kiezen en de achterste commandoschijf om de grootte van het scherpstelkader te kiezen. De procedure varieert afhankelijk van de optie die is geselecteerd voor Scherpstelling.



AF modus	Scherpstellingstok		Achterste commandoschijf	
	 Kantel	 Druk op	 Draai	 Druk op
	Selecteer scherpstelpunt	Selecteer middelste scherpstelpunt	Kies uit 6 kadergroottes	Herstel oorspronkelijke grootte
				—
			—	

-  Handmatige scherpstelpuntselectie is niet beschikbaar als **GROOTHOEK/TRACKING** is geselecteerd in scherpstelmodus **S**.
- U kunt ook op de knop **DISP/BACK** drukken om het scherpstelgebied terug te keren naar het midden.

De scherpstelpuntweergave

De scherpstelpuntweergave verschilt volgens de optie geselecteerd voor Scherpstelling.

- Scherpstelkaders worden getoond door kleine vierkantjes (□), scherpstelgebieden door grote vierkantjes.
- De afmetingen van **ZONE AANGEPAST 1**, **ZONE AANGEPAST 2** en **ZONE AANGEPAST 3** kunnen worden geselecteerd met **AF/MF INSTELLINGEN > ZONE AANGEPASTE INSTELLING**.

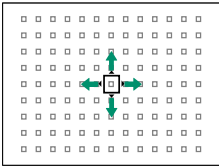
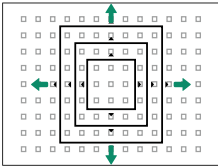
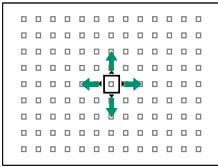
AF modus		
ENKEL PUNT	ZONE	GROOTHOEK/TRACKING
		
Het aantal beschikbare punten kan worden geselecteerd met behulp van AF/MF INSTELLINGEN > AANTAL FOCUSPUNTEN .	Kies uit de zones met 7x7, 5x5 of 3x3 scherpstelpunten of uit ZONE AANGEPAST 1 , ZONE AANGEPAST 2 en ZONE AANGEPAST 3 .	Plaats het scherpstelkader over het onderwerp dat u wilt volgen met behulp van continu AF.

Automatische scherpstelling

Hoewel de camera is uitgerust met een uiterst nauwkeurig automatisch scherpstellingssysteem, is het mogelijk dat er niet kan worden scherpgesteld op onderstaande onderwerpen.

- Zeer glimmende onderwerpen, zoals spiegels of auto's.
- Onderwerpen die zich achter een raam of andere reflecterende voorwerpen bevinden.
- Donkere onderwerpen en onderwerpen die licht absorberen in plaats van reflecteren, zoals haar of vacht.
- Niet tastbare onderwerpen, zoals rook of vuur.
- Onderwerpen die vrijwel niet contrasteren met de achtergrond.
- Onderwerpen die zich voor of achter een contrastrijk voorwerp bevinden dat eveneens in het scherpstelkader valt (bijvoorbeeld een onderwerp tegen een achtergrond met zeer contrasterende elementen).

Scherpstelling controleren

Om in te zoomen op het huidige scherpstelgebied voor nauwkeurige scherpstelling, drukt u op het midden van de achterste commandoschijf. Gebruik de scherpstelstick (scherpstelhendel) om een ander scherpstelveld te kiezen. Druk op het midden van de achterste commandoschijf om inzoomen te annuleren.

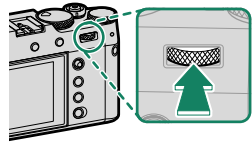



Normale weergave



Scherpstelzoom



- In scherpstelmodus **S** kan zoom worden aangepast door aan de achterste instelschijf te draaien.
- De scherpstelstick kan worden gebruikt om het scherpstelgebied te selecteren terwijl zoom in werking is.
- Selecteer in scherpstelmodus **S** en dan  **ENKEL PUNT** voor **SCHERPSTELLING**.
- Scherpstelzoom is niet beschikbaar in de scherpstelmodus **C** of wanneer  **AF/MF INSTELLINGEN > PRE-AF** is ingeschakeld.
- Gebruik  **TOETS-/SCHIJFINSTELLINGEN > FUNCTIE-INS. (Fn)** om de functie te veranderen die door het midden van de achterste instelschijf wordt uitgevoerd. U kunt ook de standaardfunctie aan andere regelaars toevoegen (122).

Handmatige scherpstelling

Pas de scherpstelling handmatig aan.

- 1 Schuif de scherpstelmoduskeuze-knop naar **M**.

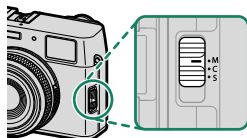

MF verschijnt in het scherm.

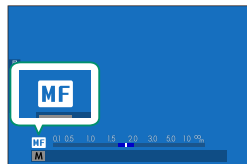

- 2 Stel handmatig scherp met de scherpstelring van de lens. Draai de ring naar links om de scherpstelafstand te verkleinen, naar rechts om deze te vergroten.

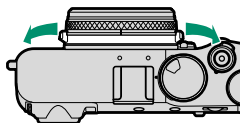

- 3 Maak foto's.

Gebruik **TOETS-/SCHIJFINSTELLINGEN > SCHERPSTELRING** om de draairichting van de scherpstelling om te draaien.

Scherpstelling controleren

Verscheidene opties zijn beschikbaar voor het controleren van scherpstelling in de handmatige scherpstelmodus.

De handmatige scherpstelindicator

De witte lijn duidt de afstand tot het onderwerp in het scherpstelgebied aan (in meters of feet overeenkomstig de optie geselecteerd voor **SCHEM SET-UP > EENHEDEN AF-SCHAAL** in het instellingenmenu), de blauwe balk de scherptediepte, of met andere woorden de afstand voor of achter het onderwerp dat scherp in beeld lijkt te zijn.



Scherpstelafstand (witte lijn)

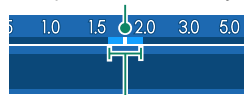

Scherptediepte



- Als zowel **AF-AFSTANDSINDICATOR** als **MF-AFSTANDSINDICATOR** is geselecteerd in het **SCHEM SET-UP > DISP. INST. OP MAAT**-lijst, dan kan de handmatige scherpstelindicator ook worden bekeken met behulp van de scherptediepte-indicator in het standaard scherm. Gebruik de **DISP/BACK**-knop om standaardindicators weer te geven.

- Gebruik de **AF/MF INSTELLINGEN >**

SCHERPTEDIEPTESCHAAL optie om te kiezen hoe diepte van het veld wordt weergegeven. Kies **BASIS FILMFORMAAT** om u te helpen praktische evaluaties van de scherptediepte te maken voor foto's die worden gezien als prenten en dergelijke, en kies **PIXELBASIS** om u te helpen scherptediepte te beoordelen voor foto's die met hoge resoluties zullen worden bekeken op computers of andere elektronische beeldschermen.

Scherpstelzoom

Als **AAN** is geselecteerd voor  **AF/MF INSTELLINGEN** > **SCHERPSTELLOEP**, zal de camera automatisch inzoomen op het geselecteerde scherpstelgebied als aan de scherpstelring wordt gedraaid. Druk op het midden van de achterste commandoschijf om zoom te verlaten.



- Gebruik de scherpstelstick (scherpstelhendel) om een ander scherpstelveld te kiezen.
- Zoom kan worden aangepast door aan de achterste instelschijf te draaien. Zoom kan echter niet worden aangepast wanneer **DIGITAAL SPLITSEN BEELD** of **DIGITALE MICROPRISMA** is geselecteerd voor HF assistentie.

Gevoeligheid

Pas de gevoeligheid van de camera voor licht aan.

Gevoeligheid kan worden ingesteld door de gevoeligheidsschijf op te tillen en te draaien.

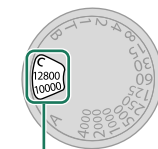
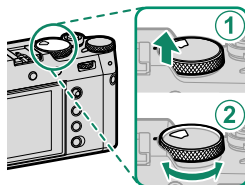

Gevoeligheid

Optie	Beschrijving
A (auto)	Gevoeligheid wordt automatisch aangepast aan opnameomstandigheden volgens de gekozen optie voor OPNAME-INSTELLINGEN > ISO AUTOM.INSTELLING . Kies uit AUTO1 , AUTO2 en AUTO3 .
C (commando)	Draai aan de voorste instelschijf om te kiezen uit waarden van 64 tot 51200. Dit bereik omvat "uitgebreide" waarden van 64 tot 100, 25600 en 51200. Houd er rekening mee dat door "uitgebreide" waarden het dynamisch bereik kan verminderen of vlekken kunnen vermeederen.
125–12800	Pas gevoeligheid handmatig aan. Geselecteerde waarde wordt in het scherm weergegeven.

Gevoeligheid aanpassen

Hoge waarden kunnen worden gebruikt om beelden minder wazig te maken als er weinig verlichting is, terwijl lagere waarden zorgen voor langere sluitertijden of een wijdere opening van het diafragma bij fel licht. Let erop dat spikkels kunnen verschijnen in foto's met een hoge gevoeligheid.

Automatische gevoeligheid (A)

Gebruik  **OPNAME-INSTELLINGEN > ISO AUTOM.INSTELLING.** om de basisgevoeligheid, maximale gevoeligheid en minimale sluitertijd voor de **A**-positie op de gevoeligheidsschijf te kiezen. Instellingen voor **AUTO1**, **AUTO2** en **AUTO3** kunnen afzonderlijk worden opgeslagen; de standaardinstellingen worden hieronder getoond.

Item	Opties	Standaard		
		AUTO1	AUTO2	AUTO3
BASISINTEL. GEVOELIGHEID	125–12800	125		
MAX. GEVOELIGHEID	400–12800	800	3200	12800
MIN. SLUITERSNELH	1/2000–30 SEC, AUTO	AUTO		

De camera kiest automatisch een gevoeligheid tussen de standaard- en maximumwaarden; gevoeligheid wordt alleen verhoogd boven de standaardwaarde als de vereiste sluitertijd voor optimale belichting langer zou zijn dan de waarde geselecteerd voor **MIN. SLUITERSNELH**.

-  Als de waarde geselecteerd voor **BASISINTEL. GEVOELIGHEID** hoger is dan de waarde geselecteerd voor **MAX. GEVOELIGHEID**, wordt **BASISINTEL. GEVOELIGHEID** ingesteld op de waarde geselecteerd voor **MAX. GEVOELIGHEID**.
- De camera selecteert mogelijk sluitertijden die langer zijn dan **MIN. SLUITERSNELH** als foto's nog steeds onderbelicht zouden zijn bij de waarde geselecteerd voor **MAX. GEVOELIGHEID**.
- Als **AUTO** is geselecteerd voor **MIN. SLUITERSNELH**, kiest de camera automatisch de minimale sluitertijd. De minimale sluitertijd wordt niet beïnvloed door de optie geselecteerd voor beeldstabilisatie.

Lichtmeting

Kies hoe de camera de belichting meet.

OPNAME-INSTELLINGEN > LICHTMEETSISTEEM biedt een keuze uit de volgende lichtmetingsopties:

 De geselecteerde optie treedt alleen in werking als **UIT** is geselecteerd voor  **INST. GEZICHTS-/OOGHERKEN.** en **INSTELLING ONDERWERPDETECTIE** in het  **AF/MF INSTELLINGEN**-menu.

Modus	Beschrijving
 MULTI	De camera bepaalt de belichting direct op basis van een analyse van de compositie, kleur en de verdeling van de helderheid. Aanbevolen voor de meeste situaties.
 CENTRUMGEORIËNTEERD	De camera meet het gehele beeld maar wijst het grootste gewicht toe aan het gebied in het midden.
 SPOT	De camera meet de lichtomstandigheden in een gebied dat overeenkomt met 2% van het beeld. Aangeraden bij onderwerpen die vanachter belicht worden en in andere gevallen waar de achtergrond beduidend helderder of donkerder is dan het belangrijkste onderwerp.
 INTEGRAAL	De belichting wordt ingesteld op basis van het gemiddelde van het gehele beeld. Zorgt voor dezelfde belichting bij meerdere foto's met hetzelfde licht en is in het bijzonder effectief voor het fotograferen van landschappen en het maken van portretten van onderwerpen met witte of zwarte kleding.

 Kies **ANN** voor  **AF/MF INSTELLINGEN > INT. SPOT AE&SCHRSTLGBD** (🗨️ 107) om het onderwerp in het geselecteerde scherpstelgebied te meten.

Belichtingscorrectie

Pas de belichting aan.

Draai aan de belichtingscompensatieschijf.

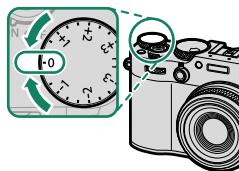

- De hoeveelheid beschikbare compensatie varieert met de opnamemodus.
 - Belichtingscompensatie kan vooraf in het opnamescherm worden bekeken, hoewel de kans bestaat dat het effect niet zichtbaar is in het scherm als:
 - de hoeveelheid belichtingscorrectie bedraagt meer dan ± 3 EV,
 - **f/200 200%** of **f/400 400%** is geselecteerd voor **DYNAMISCH BEREIK** of
 - **STERK** of **ZWAK** is geselecteerd voor **PRIORITEIT D-BEREIK**.
- De belichtingscorrectie nog steeds vooraf kan worden bekeken in de zoeker of LCD-monitor door de ontspanknop half in te drukken. In de filmmodus geeft de weergave mogelijk niet nauwkeurig de effecten van belichtingscompensatie weer tijdens F-Log of wanneer **f/200 200%** of **f/400 400%** is geselecteerd voor **DYNAMISCH BEREIK**. Een nauwkeurig voorbeeld kan worden verkregen door de **M**-modus en de belichting direct aan te passen.

C (Aangepast)

Wanneer de belichtingscompensatieschijf gedraaid wordt naar **C**, kan belichtingscompensatie worden aangepast door het draaien aan de voorste commandoschijf.

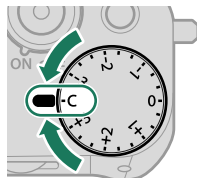

- De voorste commandoschijf kan worden gebruikt om de belichtingscompensatie op waarden tussen -5 en $+5$ EV in te stellen.
- De functie die wordt uitgevoerd door de voorste commandoschijf kan worden geselecteerd door het midden van de schijf in te drukken.

Scherpstellings-/belichtingsvergrendeling

Stel scherp en vergrendel de belichting wanneer de ontspanknop half wordt ingedrukt.

- 1 Positioneer het onderwerp in het midden van het scherpstelkader en druk de ontspanknop half in om de scherpstelling en de belichting te vergrendelen. De scherpstelling en de belichting blijven vergrendeld zolang de ontspanknop half ingedrukt blijft (AF/AE-vergrendeling).

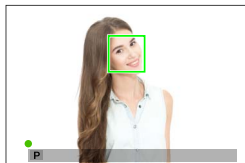

- 2 Druk de knop volledig in.



Scherpstelvergrendeling met behulp van de ontspanknop is alleen beschikbaar als **ON** is geselecteerd voor **TOETS-/SCHIJFINSTELLINGEN > SLUITER AF, SLUITER AE**.

Overige bedieningen

Als u op de knop **AEL/AFL** drukt, worden zowel de focus als de belichting vergrendeld.

- Terwijl de toegewezen bedieningsknop wordt ingedrukt, zal door het half indrukken van de ontspanknop de vergrendeling niet worden beëindigd.
- Als **AE/AF-VERG AAN/UIT** is geselecteerd voor **TOETS-/SCHIJFINSTELLINGEN > MODUS AE/AF-VERG.**, kan de vergrendeling alleen worden beëindigd door de bediening nogmaals in te drukken.

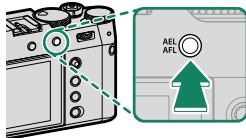

AEL/AFL-knop
(AE/AF-vergrendeling)

- De **AEL/AFL**-knop kan aan andere functies worden toegewezen met behulp van **TOETS-/SCHIJFINSTELLINGEN > FUNCTIE-INS. (Fn)**. Belichting en scherpstelvergrendeling kunnen ook aan andere functieknoppen worden toegewezen (122).
- Belichtings- en scherpstelvergrendeling kunnen afzonderlijk worden gebruikt door ze toe te wijzen aan verschillende functieknoppen.

Foto's bekijken

U kunt foto's in de zoeker of op het LCD-scherm bekijken.

Druk op **PLAY** om de foto's beeldvullend te bekijken.



Extra foto's kunnen bekeken worden door de scherpstellingstok (scherpstelhendel) naar links of rechts te duwen of de voorste commandoschijf te draaien. Duw de scherpstellingstok of draai de schijf naar rechts om de foto's te zien in de volgorde waarin ze zijn opgenomen en naar links om de foto's in omgekeerde volgorde te zien. Houd de scherpstellingstok ingedrukt om snel naar het gewenste frame te scrollen.

- Foto's gemaakt met andere camera's worden gemarkeerd met een  ("geschenkbeeld")-pictogram om aan te duiden dat deze misschien niet correct worden weergegeven en dat mogelijk de zoomweergave niet beschikbaar is.
- Druk op de **PLAY**-knop om foto's te bekijken op een televisie die is aangesloten via HDMI in plaats van op de cameramonitor.

Foto's wissen

Gebruik de **DRIVE/DELETE**-knop om foto's te wissen.

⚠ Gewiste foto's kunnen niet worden teruggehaald. Bescherm belangrijke foto's of kopieer deze naar een computer of ander opslagapparaat voordat u verder gaat.

- 1 Druk, als een afbeelding in volledig scherm wordt weergegeven, op de **DRIVE/DELETE**-knop en selecteer **ENKELE FOTO**.

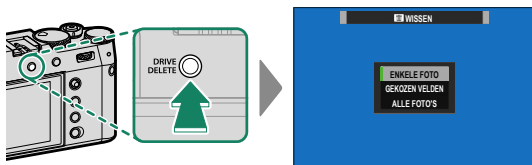

- 2 Duw de scherpstellingstok (scherpstelhendel) naar links of rechts om door de foto's te scrollen en druk op **MENU/OK** om te verwijderen (een bevestigingsdialoog wordt niet weergegeven). Herhaal dit om extra foto's te wissen.

- Beveiligde foto's kunnen niet worden gewist. Verwijder de beveiliging van foto's die u wilt wissen (📖 117).
- Foto's kunnen ook via de menu's worden gewist met behulp van de optie **☑ MENU VOOR HERBEKIJKEN > WISSEN** (📖 117).

Films opnemen en afspelen

4

Films opnemen

Deze sectie beschrijft hoe films op te nemen in de automatische modus.

- 1 Druk op de **DRIVE/DELETE**-knop en selecteer **VIDEO** in het drive-stand-menu.

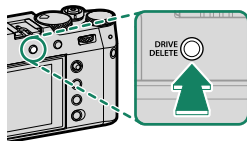

- 2 Pas de instellingen aan voor programma AE.

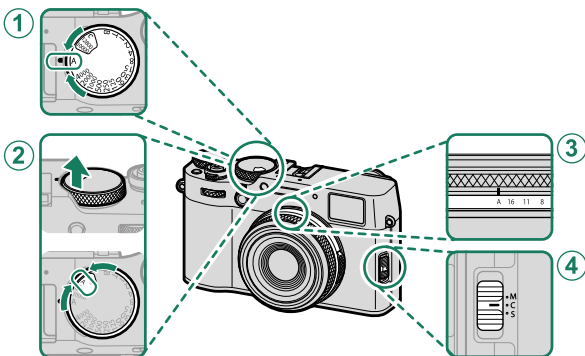

	Instelling	
①	Sluitertijd	A (auto) 53
②	Gevoeligheid	A (auto) 71
③	Diafragma	A (auto) 53
④	Scherpstelmodus	C (Continue AF) 61

3 Druk de ontspanknop volledig in.

De opname start.

- Een opname-indicator (●) wordt weergegeven tijdens de opname.
- De kaders van het scherm worden rood tijdens filmopname, groen tijdens opname op hoge snelheid.

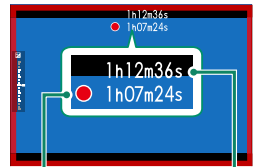

Opnametijd

Resterende tijd

- De resterende tijd wordt getoond door een afteldisplay, terwijl een ander display optelt om de opnametijd te tonen.

4 Druk nogmaals op de knop om de opname te beëindigen.

De opname eindigt automatisch wanneer de maximale lengte is bereikt of de geheugenkaart vol is.



- Geluid wordt opgenomen via de ingebouwde microfoon of een optionele externe microfoon. Bedek de microfoon niet tijdens de opname.
- Houd er rekening mee dat de microfoon mogelijk ook geluiden van de lens of andere camerageluiden oppikt tijdens het opnemen.
- In films met zeer heldere onderwerpen kunnen verticale of horizontale strepen verschijnen. Dit is normaal en duidt niet op een defect.



- Om de opnametijd te maximaliseren:
 - houd de camera zoveel mogelijk uit direct zonlicht en
 - schakel de camera uit wanneer deze niet in gebruik is.
- Het indicatorlampje brandt terwijl de opname wordt uitgevoerd (de optie **FILMINSTELLINGEN** > **CONTROLELAMPJE** kan worden gebruikt om het lampje—indicator of AF-hulpverlichting—te kiezen dat brandt tijdens filmopnamen en of het lampje knippert of blijft branden). Tijdens het opnemen kunt u de belichtingscorrectie aanpassen tot ± 2 EV.
- Om te voorkomen dat de kaders van het scherm veranderen van kleur tijdens filmopname, selecteer **UIT** voor **FILMINSTELLINGEN** > **OPNAME FRAME-INDICATOR**.
- Terwijl de opname bezig is, kunt u het volgende doen:
 - Pas gevoeligheid aan
 - Stel opnieuw scherp met behulp van één van de volgende methoden:
 - Houd de ontspanknop half ingedrukt
 - Druk op een functiekноп waaraan **AF-AAN** is toegewezen
 - Gebruik touchschreen-bedieningen
 - Toon een histogram of kunstmatige horizon door op de knop te drukken waaraan **HISTOGRAM** o **SCHAKELAAR ELEKTRONISCH NIVEAU** is toegewezen
- Opnemen is mogelijk niet beschikbaar bij bepaalde instellingen, terwijl in andere gevallen de instellingen mogelijk niet van toepassing zijn tijdens de opname.
- Selecteer, om het scherpstelveld te kiezen voor filmopnamen, **AF/MF INSTELLINGEN** > **SCHERPSTELGEBIED** en gebruik de scherpstelstick (scherpstelhendel) en achterste commandoschijf (64).

Temperatuurwaarschuwingen



De camera schakelt automatisch uit om zichzelf te beschermen, wanneer de temperatuur ervan of de temperatuur van de batterij stijgt. Als er een temperatuurwaarschuwing wordt weergegeven, kan er meer beeldruis optreden. Schakel de camera uit en wacht tot hij is afgekoeld alvorens hem opnieuw in te schakelen.

Een Externe Microfoon Gebruiken

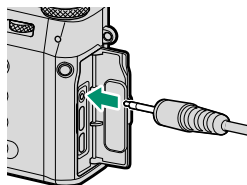
Er kan geluid worden opgenomen met externe microfoons met een aansluiting van 2,5 mm in doorsnede; microfoons die netstroom nodig hebben kunnen niet worden gebruikt. Raadpleeg de microfoonhandleiding voor meer informatie.



Filminstellingen aanpassen

Filminstellingen kunnen worden aangepast vanuit de film-menu's of met behulp van het item  **FILMINSTELLINGEN** in de fotomenu's ( 28).

- Gebruik het item  **FILMINSTELLINGEN** in de fotomenu's om snel instellingen aan te passen bij het opnemen van films via een toets waaraan **STOPPEN VIDEO-OPNAME** is toegewezen ( 110).
- De videomenu's bevatten opties voor het opnemen van video's via de ontspanknop met **VIDEO** geselecteerd in het drive-modusmenu ( 111).
- Instellingen zoals frame rate en framegrootte kunnen worden aangepast met **FILMMODUS**.
- Gebruik **INSTELLING MEDIA-OPN.** voor taken zoals het kiezen van het bestandstype, de bitsnelheid en de bestemming.
- De scherpstelmodus wordt geselecteerd met behulp van de keuzeknop scherpstelmodus. Ongeacht de geselecteerde optie zal de camera automatisch overschakelen naar **C** wanneer **GEZICHTSHERKENNING AAN** of **ONDERWERPDETECTIE AAN** is gekozen voor  **AF/MF INSTELLINGEN** >  **INST. GEZICHTS-/OOGHERKEN.** of **INSTELLING ONDERWERPDETECTIE**. Merk echter op dat het kiezen van **M** wanneer **GEZICHTSHERKENNING AAN** of **ONDERWERPDETECTIE AAN** is geselecteerd de gezichtsherkenning en onderwerpdetectie uitschakelt.

 Wijzigingen gemaakt met het item  **FILMINSTELLINGEN** in de fotomenu's zijn ook van toepassing op de filmmenu's. Wijzigingen die in de ene set menu's worden aangebracht, worden automatisch in de andere set toegepast.

Scherptediepte

Om achtergronden te verzachten, stelt u het diafragma zo groot mogelijk in. Diafragma kan handmatig worden aangepast bij andere instellingen dan **A**.

Films bekijken

Bekijk films op de camera.

Elke video die is geselecteerd nadat de **PLAY**-knop is ingedrukt om de weergave te starten, wordt aangegeleid met het pictogram . Druk de scherpstellingstok (scherpstelhendel) omlaag om het afspelen van de video te starten.

Tijdens het afspelen van een film zijn de volgende handelingen mogelijk:

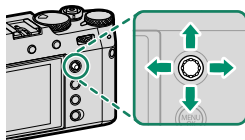
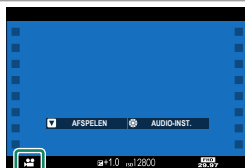

Scherpstellingstok (scherpstelhendel)	Afspelen in volledig scherm	Afspelen is bezig (▶)	Afspelen gepauzeerd (⏸)
Omhoog	Foto-informatie bekijken	Afspelen stoppen	
Omlaag	Afspelen starten	Afspelen pauzeren	Afspelen starten/hervatten
Links/rechts	Bekijk andere foto's	Snelheid aanpassen	Enkel beeld terugspoelen/vooruitspoelen

De voortgang wordt tijdens het afspelen op het scherm weergegeven.



 Dek de luidspreker niet af tijdens het afspelen.

-  • Druk op **MENU/OK** om het afspelen te pauzeren en een volumeregelaar weer te geven. Duw de scherpstellingstok (scherpstelhendel) omhoog of omlaag om het volume aan te passen; druk opnieuw op **MENU/OK** om door te gaan met afspelen. Het volume kan tevens worden aangepast met behulp van  **GELUID SET-UP > AFSPEEL VOLUME**.
- Hoofdtelefoons en andere audio-uitvoerapparaten kunnen worden aangesloten met behulp van externe analoge USB-audio-uitvoeradapters.
 - Druk op de **PLAY**-knop om video's te bekijken op een televisie die is aangesloten via HDMI in plaats van op de cameramonitor.

Aansluitingen

5

Overzicht

Dit hoofdstuk beschrijft de functies die onder andere kunnen worden gebruikt om foto's te uploaden naar, of om de camera te bedienen en op afstand foto's te maken vanaf, een smartphone of computer.



Deze functies worden hier slechts in grote lijnen beschreven. Bezoek voor meer informatie de onderstaande website.

<https://fujifilm-dsc.com/en-int/manual/x100vi/>

Ondersteunde functies

Deze camera ondersteunt de volgende functies:

Functie	Beschrijving	
Verbinding maken met de smartphone-app	Maak verbinding met smartphones via Bluetooth® en upload foto's of bedien de camera op afstand terwijl de smartphone het beeld door het objectief weergeeft.	91
USB-kaartlezers	Sluit een kaartlezer aan op een computer of smartphone via USB en kopieer foto's van geheugenkaarten.	93
Webcamera	Sluit de camera aan op een computer via USB voor gebruik als een webcam.	98
instax-printers	Druk foto's af met aangesloten instax-printers.	99
Uploaden naar Frame.io	Uploaden van bestanden naar Frame.io.	—
RAW-verwerking	Benut de voeding van de beeldprocessor van de camera bij het verwerken van RAW-foto's op een computer.	101
Instellingen opslaan en laden	Sla camera-instellingen op naar, of laad bestaande instellingen vanaf, een computer.	102

Verbinding maken met smartphones (Bluetooth)

Verbind de camera met een smartphone via Bluetooth® om foto's naar de smartphone te kopiëren of bedien de camera op afstand terwijl u het beeld door het objectief in het smartphonescherm bekijkt.

 De camera schakelt automatisch over naar een draadloze LAN-verbinding wanneer foto's naar de smartphone worden gekopieerd.

Smartphone-apps installeren

Voordat u een verbinding tussen de smartphone en de camera tot stand brengt, moet u ten minste één speciale smartphone-app installeren. Bezoek de volgende website en installeer de gewenste toepassingen op uw telefoon.

<https://fujifilm-dsc.com/>





 De beschikbare toepassingen variëren afhankelijk van het besturingssysteem van de smartphone.

Verbinding maken met een smartphone

Koppel de camera met de smartphone en maak verbinding via Bluetooth®.

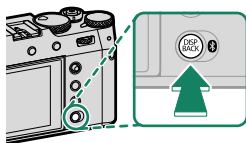
- 1 Druk op de (Bluetooth)-knop  wanneer de camera zich in de opnamestand bevindt.



 U kunt ook direct naar stap 3 gaan door de knop  ingedrukt te houden tijdens de weergave.

- 2 Markeer **Bluetooth** en druk op **MENU/OK**.

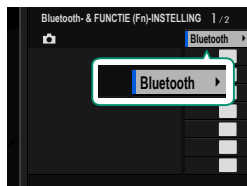

- 3 Markeer **KOPPELEN** en druk op **MENU/OK**.

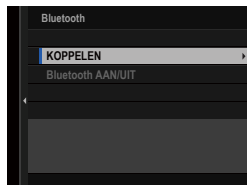

- 4 Start de app op de smartphone en koppel de smartphone met de camera.

Meer informatie is beschikbaar op de volgende website:
<https://fujifilm-dsc.com/>

Wanneer het koppelen is voltooid, maken de camera en smartphone automatisch verbinding via Bluetooth. Er verschijnen een smartphonepictogram en een wit Bluetooth-pictogram in het camera-scherm wanneer een verbinding tot stand is gebracht.

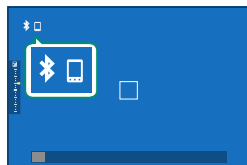

- Zodra de apparaten zijn gekoppeld, maakt de smartphone automatisch verbinding met de camera wanneer de toepassing wordt gestart.
- Door Bluetooth uit te schakelen wanneer de camera niet met een smartphone verbonden is, raakt de accu minder snel leeg.

Verbinding maken met smartphones (USB)

Maak verbinding met smartphones en computers via USB om foto's vanaf de camera te uploaden.

Foto's naar een smartphone kopiëren

Voordat u verbinding maakt met de smartphone voor het uploaden van foto's via USB, selecteert u **AUTO** of **STROOM UIT / VERB. AAN** voor **USB-STROOM/VERBINDINGSINST.** in het netwerk/USB instellingsmenu.

Voor klanten die gebruik maken van Android-apparaten

Hoe u de camera aansluit hangt af van het type USB-aansluiting waarmee uw smartphone is uitgerust.

Type C

Bereid een USB aansluiting (Type C) voor die overeenkomt met de connector op de cameramodule.

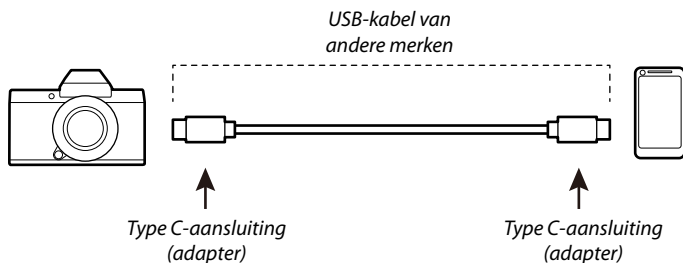

- 1 Selecteer **AUTO** of **STROOM UIT / VERB. AAN** voor **USB-STROOM/VERBINDINGSINST.** in het netwerk/USB instellingsmenu.
- 2 Selecteer **USB-KAARTLEZER** voor **VERBINDINGSMODUS.**

3 Sluit de camera en de smartphone op elkaar aan met behulp van een USB-kabel.



Als de smartphone om toestemming vraagt voor een andere toepassing dan de „Camera Importer” om toegang te krijgen tot de camera, tikt u op „Annuleren” en gaat u naar de volgende stap.

4 Tik op uw smartphone op de melding “Verbonden met USB PTP”.

5 Selecteer uit de aanbevolen toepassingen „Camera Importer”.

De app start automatisch en u kunt foto’s en films importeren naar uw smartphone.



Als het bericht “Er is geen MTP-apparaat aangesloten” wordt weergegeven in de app, probeert u het opnieuw vanaf stap 3.

Voor klanten die iOS gebruiken

Een Apple Lightning-naar-USB-camera-adapter is vereist.

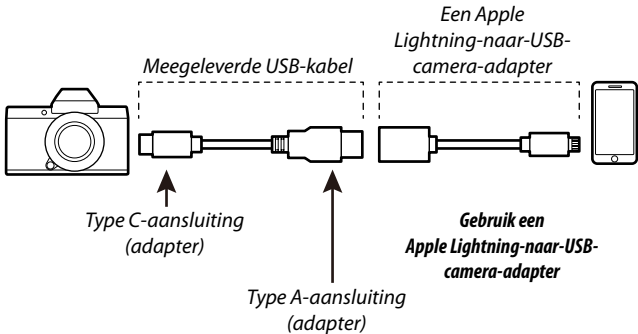

- 1 Selecteer **STROOM UIT / VERB. AAN** voor **USB-STROOM/ VERBINDINGSINST.** in het netwerk/USB instellingsmenu.
- 2 Selecteer **USB-KAARTLEZER** voor **VERBINDINGSMODUS.**
- 3 Sluit de camera en de smartphone op elkaar aan met behulp van een USB-kabel.

Start de Foto's-app om foto's en films naar uw smartphone te importeren.

- ⚠ • Een Type-C naar Type-C USB-kabel is vereist voor het aansluiten op iPad- en andere apparaten die zijn uitgerust met USB Type-C-aansluitingen.
- De gewenste resultaten kunnen niet worden bereikt met een USB Type C-naar-Lightning-kabel. Gebruik een Apple Lightning-naar-USB-camera-adapter.

De camera en computer aansluiten

- 1 Selecteer **AUTO** of **STROOM UIT / VERB. AAN** voor **USB-STROOM/VERBINDINGSINST.** in het netwerk/USB instellingsmenu.
- 2 Selecteer **USB-KAARTLEZER** voor **VERBINDINGSMODUS**.
- 3 Schakel de camera uit.
- 4 Schakel de computer in.
- 5 Sluit een USB-kabel aan.

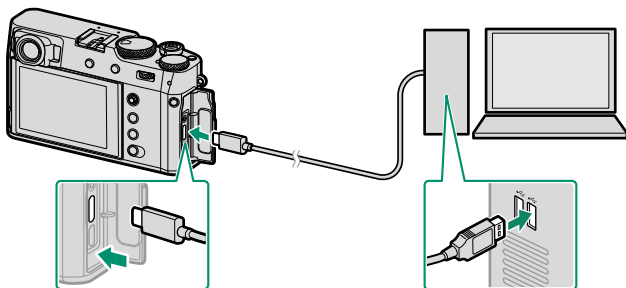

USB-aansluiting (Type-C)

! De USB-kabel moet niet langer dan 1 m zijn en geschikt zijn voor gegevensoverdracht.

- 6 Schakel de camera in.
- 7 Kopieer foto's naar uw computer.
 - **Mac OS X/OS X/macOS:** Foto's kunnen worden gekopieerd op uw computer met behulp van Image Capture (die samen met de computer wordt geleverd) of andere software. Gebruik een kaartlezer voor het kopiëren van bestanden die groter zijn dan 4 GB.
 - **Windows:** Foto's kunnen naar uw computer worden gekopieerd met toepassingen die bij het besturingssysteem zijn geleverd.



- Schakel de camera uit voordat u de USB-kabel loskoppelt.
- Let er bij het aansluiten van USB-kabels op dat u de stekkers volledig in de juiste richting steekt. Sluit de camera rechtstreeks aan op de computer; maak geen gebruik van een USB-hub of toetsenbord.
- Spanningsverlies tijdens het kopiëren kan gegevensverlies of beschadiging van de geheugenkaart tot gevolg hebben. Plaats een nieuwe of volledig opgeladen batterij in de camera voordat u deze aansluit.
- Als er een geheugenkaart wordt geplaatst waarop een groot aantal foto's staat, kan het enkele momenten duren voordat de software start en bent u mogelijk niet in staat de foto's te importeren of op te slaan. Gebruik een geheugenkaartlezer om de foto's te kopiëren.
- Controleer of het indicatielampje uit is of groen brandt voordat u de camera uitschakelt.
- Koppel de USB-kabel niet los terwijl de overdracht bezig is. Het niet in acht nemen van deze voorzorgsmaatregel kan gegevensverlies of beschadiging van de geheugenkaart tot gevolg hebben.
- Koppel de camera los voordat u een geheugenkaart plaatst of verwijdert.
- Het kan in sommige gevallen gebeuren dat het niet mogelijk is om toegang te verkrijgen tot foto's die opgeslagen zijn op een networkserver door de software op dezelfde manier te gebruiken als men doet bij een particuliere computer.
- Verwijder de camera niet onmiddellijk van het systeem of koppel de USB-kabel niet los zodra het bericht dat het kopiëren bezig is van de computerweergave verdwijnt. Als het aantal te kopiëren afbeeldingen erg groot is, kan de gegevensoverdracht verdergaan nadat het bericht niet meer wordt weergegeven.
- Wanneer u gebruik maakt van diensten die een internetverbinding vereisen, draagt de gebruiker alle van toepassing zijnde kosten belast door de telefoonmaatschappij of internetprovider.

De camera als een webcam gebruiken

De camera kan worden aangesloten op een computer voor gebruik als webcam.

- 1 Selecteer **AUTO** of **STROOM UIT / VERB. AAN** voor **USB-STROOM/VERBINDINGSINST.** in het netwerk/USB instellingsmenu.
- 2 Selecteer **USB WEBCAM** voor **VERBINDINGSMODUS**.
- 3 Sluit de camera via USB op de computer aan en schakel vervolgens de camera in (📖 96).
- 4 Selecteer de camera in de toepassing waar deze wordt gebruikt als webcam.

instax SHARE printers

Druk foto's af vanaf uw digitale camera naar instax SHARE printers.

Een verbinding tot stand brengen

Selecteer **VERB.INST. instax PRNTR** in het netwerk/USB instelingsmenu van de camera en voer de instax SHARE printernaam (SSID) en het wachtwoord in.

De printernaam (SSID) en het wachtwoord

De printernaam (SSID) kan worden gevonden op de onderkant van de printer; het standaardwachtwoord is "1111". Als u al een ander wachtwoord heeft gekozen om af te drukken vanaf een smartphone, voer dat wachtwoord dan in.

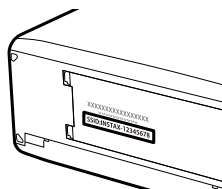

Foto's afdrukken

- 1 Schakel de printer in.
- 2 Selecteer  **MENU VOOR HERBEKIJKEN > AFDRUK. instax PRINTER.** De camera zal verbinding maken met de printer.
- 3 Gebruik de scherpstellingstok (scherpstelhendel) om de foto weer te geven die u wilt uitprinten en druk vervolgens op **MENU/OK.**



-  Foto's die zijn gemaakt met andere camera's kunnen niet worden afgedrukt.
- Het afdrukgebied is kleiner dan het gebied zichtbaar in het LCD-scherm.
- De schermen kunnen variëren afhankelijk van de printer die is aangesloten.

- 4 De foto wordt naar de printer gestuurd en het afdrukken start.

RAW-verwerking

Met X RAW STUDIO kunt u de voeding van de beeldprocessor van de camera benutten bij het verwerken van RAW-foto's op een computer.

- 1 Selecteer **AUTO** of **STROOM UIT / VERB. AAN** voor **USB-STROOM/VERBINDINGSINST.** in het netwerk/USB instellingsmenu.
- 2 Selecteer **USB RAW CONV/B-UP HERS** voor **VERBINDINGSMODUS.**
- 3 Sluit de camera via USB op de computer aan en schakel vervolgens de camera in (📖 96).
- 4 Start X RAW STUDIO.
RAW-verwerking kan worden uitgevoerd met X RAW STUDIO.



Bezoek de onderstaande website voor informatie over de gebruikte software.

<https://fujifilm-x.com/products/software/>

Instellingen opslaan en laden

Camera-instellingen kunnen worden opgeslagen naar, of geladen vanaf, computers met FUJIFILM X Acquire.

Instellingen opslaan en laden met een computer

- 1 Selecteer **AUTO** of **STROOM UIT / VERB. AAN** voor **USB-STROOM/VERBINDINGSINST.** in het netwerk/USB instellingsmenu.
- 2 Selecteer **USB RAW CONV/B-UP HERS** voor **VERBINDINGSMODUS.**
- 3 Sluit de camera via USB op de computer aan en schakel vervolgens de camera in (📖 96).
- 4 Start FUJIFILM X Acquire.
Camera-instellingen kunnen worden opgeslagen of geladen met FUJIFILM X Acquire.



Bezoek de onderstaande website voor informatie over de gebruikte software.

<https://fujifilm-x.com/products/software/>

Menulijst

6

De opnamemenu's (Fotograferen)

 Items gemarkeerd met zowel  als -pictogrammen zijn beschikbaar in zowel fotografie- als filmopnamemenu's. Wijzigingen in deze items in beide menu's zijn ook van toepassing op het item in het resterende menu.

INSTELLINGEN BEELDKWALITEIT

Om instellingen voor beeldkwaliteit weer te geven, drukt u op **MENU/OK** in de foto-opnameweergave en selecteert u het tabblad  (**INSTELLINGEN BEELDKWALITEIT**).

Instelling	Beschrijving
BEELDGROOTTE	Kies het formaat en de beeldverhouding voor nieuwe foto's.
BEELDKWALITEIT	Pas de instellingen voor JPEG- of HEIF-compressie aan of schakel RAW-opname in of uit.
RAW OPNAME	Kies opties voor het opnemen van RAW-beelden.
JPEG/HEIF SELECTEREN	Kies of foto's worden opgenomen in JPEG of HEIF.
FILMSIMULATIE	Kies een kleurstelling en kleurenbereik.
MONOCHROOM KLEUR	Kies een monochrome tint voor foto's gemaakt met FILMSIMULATIE >  ACROS en  MONOCHROME .
KORRELEFFECT	Voeg een filmkorreleffect toe.
CHROOM KLEUREFFECT	Vergroot het bereik van beschikbare tonen voor het renderen van kleuren die over het algemeen erg verzadigd zijn, zoals rood, geel en groen.
KLEUR CHROOM FX BLAUW	Vergroot het bereik van beschikbare tonen voor het renderen van blauwe kleuren.
VERZACHT. VAN HUID	Gelijkmatige huidskleuren.
WITBALANS	Pas de witbalans aan de lichtbron aan, ongeacht of het direct zonlicht of kunstmatige verlichting is.
DYNAMISCH BEREIK	Kies een dynamisch bereik voor foto's.

Instelling	Beschrijving
PRIORITEIT D-BEREIK	Verminder verlies van details in hoge lichten en schaduwen voor natuurlijke resultaten bij het fotograferen van onderwerpen met veel contrast.
TOONCURVE	Pas aan de hand van een tooncurve de weergave van highlights of schaduwen, waardoor deze harder of zachter worden.
KLEUR	Kleurdichtheid aanpassen.
SCHERPTE	Contouren verscherpen of verzachten.
HOOG ISO RUISONDERDRUKKING	Verminder de ruis in foto's die bij hoge gevoeligheden zijn genomen.
ZUIVERHEID	Verhoog de definitie terwijl u de tonen in highlights en schaduwen zo min mogelijk wijzigt.
L BEL. RO	Verminder spikkels in lange tijdopnamen.
KLEURR	Selecteer het kleurbereik dat beschikbaar is voor kleurreproductie.
PIXELMAPPING	Gebruik deze optie als u lichtpuntjes in uw foto's opmerkt.
 KIES INST. OP MAAT	Instellingen kunnen worden herroepen vanuit alle zeven banken met aangepaste instellingen.
 BEW/BEW INST. OP M	Slu aangepaste instellingen voor het opnamemenu op.
AANG. INST. AUTO BIJWERKEN	Kies of aangepaste instellingenbanken automatisch worden bijgewerkt om wijzigingen in de instellingen weer te geven.

AF/MF INSTELLINGEN

Om AF/MF-instellingen weer te geven, drukt u op **MENU/OK** in de foto-opnameweergave en selecteert u het tabblad  (AF/MF INSTELLINGEN).

Instelling	Beschrijving
SCHERPSTELGEBIED	Kies het scherpstelgebied.
SCHERPSTELLING	Kies de grootte van het scherpstelgebied.
ZONE AANGEPASTE INSTELLING	Maak aangepaste scherpstelzones voor gebruik wanneer ZONE is geselecteerd voor SCHERPSTELLING .
AF MODUS ALLE INSTELLINGEN	Kies de AF-standen die beschikbaar zijn wanneer ALLE is geselecteerd voor SCHERPSTELLING .
AF-C AANGEPASTE INSTELL.	Selecteer scherpstelvolgopties voor gebruik wanneer C is geselecteerd voor scherpstelstand.
AF-MODUS OPSL. DR ORIËNT.	Kies of de scherpstelmodus die gebruikt wordt als de camera in de portretstand staat afzonderlijk wordt opgeslagen van die gebruikt wordt als de camera in de landschapstand staat.
AF-PUNTDISPLAY  	Kies of afzonderlijke scherpstelpunten worden afgebeeld wanneer ZONE of GROOTHOEK/TRACKING is geselecteerd voor SCHERPSTELLING .
 WRAP FOCUSPUNT	Kies of de selectie van het scherpstelgebied wordt begrensd door de kaders van het scherm of „rondloopt” van de ene rand van het scherm naar de andere.
AANTAL FOCUSPUNTEN	Kies het aantal scherpstelpunten die beschikbaar zijn voor scherpstelpuntnselectie.
PRE-AF	Kies op de camera verdergaat met scherpstellen, zelfs wanneer de ontspanknop niet tot halverwege is ingedrukt.
AF-HULPLICHT	Kies of het AF-hulplicht moet branden om te helpen bij de automatische scherpstelling.
 INST. GEZICHTS-/ OOGHERKEN.	Kies of de camera voorrang geeft aan gezichten van personen boven achtergrondobjecten bij het instellen van scherpstelling en belichting.

Instelling	Beschrijving
INSTELLING ONDERWERPDETECTIE	Kies of de camera prioriteit geeft aan onderwerpen van een geselecteerd type, zoals dieren of voertuigen, bij het instellen van de scherpstelling.
AF+MF	Kies of handmatige scherpstelling kan worden geactiveerd door aan de scherpstelling te draaien tijdens scherpstelvergrendeling.
HF ASSISTENTIE	Kies hoe scherpstelling wordt weergegeven in handmatig scherpstelmodus.
VERGRENDEL MF ASSIST & SCHERPSTELRING	Kies of de scherpstelweergave geselecteerd voor HF ASSISTENTIE verschijnt wanneer in de handmatige scherpstelstand aan de scherpstelling wordt gedraaid.
SCHERPSTELLOEP	Kies of de weergave automatisch inzoomt op een van de geselecteerde scherpstelgebieden wanneer er in de handmatige scherpstelstand aan de scherpstelling wordt gedraaid.
INT. SPOT AE & SCHRPFSTELGEBIED	Kies of spotmeting het huidige scherpstelfram berekent.
  DIRECT AF- INSTELLING	Kies hoe de camera scherpstelt wanneer functieknoppen waaraan functies zoals AF-vergrendeling zijn toegewezen, worden ingedrukt in de handmatige scherpstelstand.
  SCHERPTEDIEPTESCHAAL	Kies een schaal voor scherptediepte.
ONTGRENDE/FOCUS PRIORITEIT	Kies of foto's kunnen worden gemaakt door de ontspanknop volledig in te drukken wanneer de camera niet heeft scherpgesteld.
  BEGRENZER AF BEREIK	Beperk het bereik van beschikbare focusafstanden voor verhoogde focussnelheid.
TOUCH SCREEN MODUS	Kies de opnamebewerkingen die worden uitgevoerd met de aanraaktoetsen.
GECORRIGEERD AF-KADER	Toon een gids voor de werkelijke focuspositie bij het framen van opnamen in de OVF met het onderwerp dicht bij de camera.

OPNAME-INSTELLINGEN

Om opname-instellingen weer te geven, drukt u op **MENU/OK** in de foto-opnameweergave en selecteert u het tabblad  (**OPNAME-INSTELLINGEN**).

Instelling	Beschrijving
SPORTZOEKERMODUS	Maak foto's met behulp van de uitsnede in het midden van de weergave.
PRE-OPNAME ES 	Kies of u serieopnamen wilt maken met behulp van de elektronische sluitersluiter wanneer de ontspanknop half wordt ingedrukt.
ZELFONTSPANNER	Kies een vertraging voor het loslaten van de ontspanknop.
INTEL. ZELFONTSP. OPSLAAN	Kies of de zelfontspannerinstellingen worden teruggezet wanneer de camera wordt uitgeschakeld.
ZELF-TIMER LAMP	Kies of het zelfontspannerlampje brandt tijdens zelfontspannerfotografie.
INTERVAL-TIMEROPNAME	Configureer de camera zodat deze automatisch een geselecteerd aantal opnames maakt bij een vooringesteld interval.
VERZACHT. VAN BELICHTING MET INT. TIMEROPN.	Kies of de belichting automatisch wordt aangepast tijdens intervalfotografie om te voorkomen dat deze aanzienlijk verandert tussen opnames in.
INTERVAL PRIORITEIT MODUS	Kies of de camera de sluitertijd aanpast tijdens intervalfotografie om ervoor te zorgen dat de belichtingen niet langer zijn dan het interval tussen foto's.
AE-REEKS INSTELLING	Pas de afbakingsinstellingen van de belichting aan.
FILMSIMULATIE BKT	Kies de drie filmsimulatieypes gebruikt voor filmsimulatie-afbakening.
INSTELLING FOCUS BKT	Pas instellingen aan voor scherpstelbracketing.
LICHTMEETSISTEEM	Kies hoe de camera de belichting meet.
SLUITERTYPE	Kies het sluitertype.

Instelling	Beschrijving
FLIKKERVERMINDERING	Kies of flikkering in foto's en op het scherm wordt verminderd bij het fotograferen onder tl-verlichting en andere soortgelijke lichtbronnen.
KNIPPERLOZE ST-INSTELLING	Kies of de sluitertijd kan worden aangepast in kleinere stappen om het flikkeren van LED-lampjes en dergelijke te verminderen.
IS MODE	Kies of beeldstabilisatie wordt ingeschakeld.
ISO AUTOM.INSTELLING.	Kies hoe de zich camera gedraagt wanneer de gevoeligheidsschijf naar A (auto) wordt gedraaid.
 CONVERSELENS	Pas instellingen voor optionele conversielenzen aan.
DIGITALE TELE-CONV.	Maak foto's op verschillende brandpuntsafstanden door gebruik te maken van de digitale teleconverter.
 ND-FILTER	Gebruik het ingebouwde Neutral Density (ND)-filter dat de belichting met een equivalent van 4 EV verlaagt.
 DRAADLS COMMUNICT	Breng draadloze verbindingen tot stand met smartphones, tablets of andere apparaten.

FLITSINSTELLINGEN

Om flitsinstellingen weer te geven, drukt u op **MENU/OK** in de foto-opnameweergave en selecteert u het tabblad **f** (FLITSINSTELLINGEN).

Instelling	Beschrijving
FLASHFUNCTIE-INSTELLING	Pas instellingen aan zoals flitsregelingsstand, flitsniveau en flitsvermogen.
VERWIJDER R. OGEN	Kies of het door het flitslicht veroorzaakte rode-ogeneffect wordt tegengegaan.
MODUS TTL VERGRENDELEN	Kies een TTL-vergrendelingsmodus.

Instelling	Beschrijving
LED-LICHTINSTELLING	Kies of u het LED-videolicht van de flitser (indien beschikbaar) wenst te gebruiken als een catchlight of AF-hulplicht bij het nemen van foto's. Deze instelling kan worden geconfigureerd als een schoenflitser met een LED-lampje wordt gebruikt.
COMMANDER-INSTELLING	Kies groepen wanneer u de flitser van de camera gebruikt als commander voor Fujifilm optische draadloze flitserregeling op afstand.
CH-INSTELLING	Kies het kanaal dat wordt gebruikt voor communicatie tussen de commander en flitsers op afstand.
Ingebouwde Flits	Schakel de ingebouwde flits in of uit.

FILMINSTELLINGEN

Om filminstellingen weer te geven, drukt u op **MENU/OK** in de foto-opnameweergave en selecteert u het tabblad  (**FILMINSTELLINGEN**).

Instelling	Beschrijving
FILMMODUS	Pas filmopname-instellingen aan.
HOGESNELHEIDSOPN.	Pas instellingen voor hoge-snelheidvideo's aan.
INSTELLING MEDIA-OPN.	Kies de filmbestandsinstellingen, zoals de bestemming, het bestandstype en de compressie.
 BEELDSTABIL.-MODUS	Kies de beeldstabilisatiemodus.
 BOOST BEELDSTABIL. MOD	Kies het beeldstabilisatieniveau.
INSTELLING GELUID	Pas audio-gerelateerde instellingen aan voor filmopnamen.
MIC/AFSTANDSBED.	Geef aan of het apparaat dat is aangesloten op de microfoon-/afstandsontspanneraansluiting een audioapparaat is of een afstandsonspanner.
 OPNAME FRAME-INDICATOR	Kies of de kaders van het scherm van kleur veranderen tijdens filmopname.

De opnamemenu's (Films)

 Items gemarkeerd met zowel  als -pictogrammen zijn beschikbaar in zowel fotografie- als filmopnamemenu's. Wijzigingen in deze items in beide menu's zijn ook van toepassing op het item in het resterende menu.

FILMINSTELLINGEN

Om filmopname-opties weer te geven, drukt u op **MENU/OK** in de filmopnameweergave en selecteert u het tabblad  (**FILMINSTELLINGEN**).

Instelling	Beschrijving
LIJST FILMINSTELLINGEN	Bekijk de huidige instellingen voor filmopname.
FILMODUS	Pas filmopname-instellingen aan.
HOGESNELHEIDSOPN.	Pas instellingen voor hoge-snelheidvideo's aan.
 ZELFONTSPANNER	Kies een zelfontspannervertraging voor filmopname.
INSTELLING MEDIA-OPN.	Kies de filmbestandsinstellingen, zoals de bestemming, het bestandstype en de compressie.
INSTELLING HDMI-UITVOER	Pas de instellingen aan voor gebruik wanneer het opnamedisplay wordt uitgevoerd naar een HDMI-apparaat.
VERGR. BIJSN. FILM REP	Kies of u de verhouding voor film bijsnijden wilt vastzetten op 1,29:1.
F-Log/HLG OPNAME	Kies de bestemming voor F-Log en HLG (Hybrid Log-Gamma)-films die worden opgenomen terwijl de camera is aangesloten op een HDMI-apparaat.
INSTELLING GEGEVENSNIIVEAU	Kies het signaalbereik voor video's opgenomen met de camera.
 LICHTMEETSISTEEM	Kies hoe de camera de belichting meet.
 KNIPPERLOZE ST-INSTELLING	Kies of de sluitertijd kan worden aangepast in kleinere stappen om het flikkeren van LED-lampjes en dergelijke te verminderen.

Instelling	Beschrijving
 BEELDSTABIL.-MODUS	Kies de beeldstabilisatiemodus.
 BOOST BEELDSTABIL. MOD	Kies het beeldstabilisatieniveau.
ZEBRA-INSTELLING	Kies of hoge lichten die mogelijk zijn overbelicht worden aangeduid door zebra-strepen in de filmmodusweergave.
ZEBRA-NIVEAU	Kies de helderheidsdrempel voor de zebra-strepenweergave.
GEOPT. FILMBEDIEN. 	Instellingen kunnen worden aangepast met behulp van de instelschijven en aanraakschermbediening.
 OPNAME FRAME-INDICATOR	Kies of de kaders van het scherm van kleur veranderen tijdens filmopname.
CONTROLELAMPJE	Kies de lamp (indicator of AF-hulpverlichting) die brandt tijdens filmopnamen en of de lamp knippert of blijft branden.
 KIES INST. OP MAAT	Instellingen kunnen worden herroepen vanuit alle zeven banken met aangepaste instellingen.
 BEW/BEW INST. OP M	Sla aangepaste instellingen voor het opnamemenu op.
 AUTOM. UPDATE AANGEPASTE INSTELLING	Kies of aangepaste instellingenbanken automatisch worden bijgewerkt om wijzigingen in de instellingen weer te geven.
 CONVERSIELENS	Pas instellingen voor optionele conversielenzen aan.
 ND-FILTER	Gebruik het ingebouwde Neutral Density (ND)-filter dat de belichting met een equivalent van 4 EV verlaagt.
 DRAADLS COMMUNICATIE	Breng draadloze verbindingen tot stand met smartphones, tablets of andere apparaten.

INSTELLINGEN BEELDKWALITEIT



Om instellingen voor beeldkwaliteit weer te geven, drukt u op **MENU/OK** in de filmopnameweergave en selecteert u het tabblad **Ⓜ** (INSTELLINGEN BEELDKWALITEIT).

Instelling	Beschrijving
FILMSIMULATIE	Kies een filmsimulatie-effect voor filmopnamen.
MONOCHROOM KLEUR	Kies een monochrome tint voor films opgenomen met FILMSIMULATIE > ACROS en MONOCHROME .
WITBALANS	Pas de witbalans aan de lichtbron aan, ongeacht of het direct zonlicht of kunstmatige verlichting is.
DYNAMISCH BEREIK	Kies een dynamisch bereik voor filmopnamen.
TOONCURVE	Pas aan de hand van een tooncurve de weergave van highlights of schaduwen, waardoor deze harder of zachter worden.
KLEUR	Kleurdichtheid aanpassen.
SCHERPTE	Contouren verscherpen of verzachten.
HOOG ISO RUISONDERDRUKKING	Verminder de ruis in foto's die bij hoge gevoeligheden zijn genomen.
INTERFRAMENR.	Kies of inter-beeldruis moet worden verminderd.
OMGV.LICHT CORR.	Kies of vignettering wordt verminderd bij het opnemen van films.

AF/MF INSTELLINGEN

Om AF/MF-instellingen weer te geven, drukt u op **MENU/OK** in de filmopnameweergave en selecteert u het tabblad  (**AF/MF INSTELLINGEN**).

Instelling	Beschrijving
 SCHERPSTELGEBIED	Kies het scherpstelgebied.
 SCHERPSTELLING	Kies de grootte van het scherpstelgebied.
 AF-C Aangepaste Instell.	Selecteer scherpstelvolgopties bij het opnemen van films met C geselecteerd voor scherpstelmodus.
  WRAP FOCUSPUNT	Kies of de selectie van het scherpstelgebied wordt begrensd door de kaders van het scherm of „rondloopt” van de ene rand van het scherm naar de andere.
  INST. GEZICHTS-/ OOGHERKEN.	Kies of de camera voorrang geeft aan gezichten van personen boven achtergrondobjecten bij het instellen van scherpstelling en belichting.
 INSTELLING ONDERWERPDETECTIE	Kies of de camera prioriteit geeft aan onderwerpen van een geselecteerd type, zoals dieren of voertuigen, bij het instellen van de scherpstelling.
 AF+MF	Kies of handmatige scherpstelling kan worden geactiveerd tijdens autofocus door aan de scherpstelling te draaien.
 HF ASSISTENTIE	Kies hoe scherpstelling wordt weergegeven in handmatig scherpstelmodus.
 VERGRENDEL MF ASSIST & SCHERPSTELRING	Kies of de scherpstelweergave geselecteerd voor  HF ASSISTENTIE verschijnt wanneer in de handmatige scherpstelstand aan de scherpstelring wordt gedraaid.
 SCHERPSTELLOEP	Kies of de weergave automatisch inzoomt op een van de geselecteerde scherpstelgebieden wanneer er in de handmatige scherpstelstand aan de scherpstelling wordt gedraaid.
  DIRECT AF-INSTELLING	Kies hoe de camera scherpstelt wanneer functieknoppen waaraan functies zoals AF-vergrendeling zijn toegewezen, worden ingedrukt in de handmatige scherpstelstand.

Instelling	Beschrijving
 SCHERPTEDIEPTESCHAAL	Kies een schaal voor scherptediepte.
 BEGRENZER AF BEREIK	Beperk het bereik van beschikbare focusafstanden voor verhoogde focussnelheid.
 TOUCH SCREEN MODUS	Kies de opnamebewerkingen die worden uitgevoerd met de aanraaktoetsen.
VERGR. SCHERPST. CONTROLE	Kies of de focuszoom van kracht blijft zodra filmopname begint.

INSTELLING GELUID

Om geluidsinstellingen weer te geven, drukt u op **MENU/OK** in de filmopnameweergave en selecteert u het tabblad  (INSTELLING GELUID).

Instelling	Beschrijving
AANP. INTERN MIC.-NIVEAU	Pas het opnameniveau aan voor de ingebouwde microfoon.
AANP. EXTERN MIC.-NIVEAU	Pas het opnameniveau aan voor externe microfoons.
INST. MICROFOONAANSLUITING	Geef het type audioapparaat op dat is aangesloten op de microfoon-/afstandsontpanneraansluiting.
BEGRENZER MIC.-NIVEAU	Vermindert vervorming die wordt veroorzaakt door invoer die de grenzen van de audiocircuits van de microfoon overschrijdt.
WINDFILTER	Kies of windruisreductie tijdens filmopnamen wordt ingeschakeld.
FILTER ONDERGREN	Kies of lage-frequentieruis tijdens filmopnamen wordt verminderd.
VOLUME HOOFDTELEFOON MIC/AFSTANDSBED.	Stel het hoofdtelefoonvolume af. Geef aan of het apparaat dat is aangesloten op de microfoon-/afstandsontpanneraansluiting een audioapparaat is of een afstandsontpanner.

INSTELLING TIJDCODE

Om instellingen voor tijdcodes weer te geven, drukt u op **MENU/OK** in de filmopnameweergave en selecteert u het tabblad **TC** (INSTELLING TIJDCODE).

Instelling	Beschrijving
WEERGAVE TIJDCODE	Kies of tijdcodes tijdens filmopnamen en afspelen van films worden weergegeven.
INSTELLING STARTTIJD	Kies de starttijd van de tijdcode.
INSTELLING OPTELLEN	Kies of de tijd continu wordt geklokt of alleen tijdens filmopnamen.
FRAME VERWIJDEREN	Kies of frame drop wordt ingeschakeld.
UITVOER HDMI-TIJDCODE	Kies of tijdcodes naar HDMI-apparaten worden uitgevoerd.

Het afspeelmenu

Het afspeelmenu wordt weergegeven wanneer u op **MENU/OK** in de afspeelmodus drukt.

Instelling	Beschrijving
RAW-CONVERSIE	Kopieer RAW-foto's in andere formaten.
CONV. HEIF NAAR JPEG/TIFF	Converteer HEIF-foto's naar JPEG of TIFF.
WISSEN	Wis afzonderlijke foto's, meerdere geselecteerde foto's of alle foto's.
BEELDUITSNEDE	Een beelduitsnede van de huidige foto maken.
NIEUW FORMAAT	Maak een kleine kopie van de huidige foto.
BEVEILIGEN	Beveilig foto's tegen per ongeluk wissen.
FOTO DRAAIEN	Kies of foto's worden gedraaid voor weergave tijdens afspelen.
SPRAAKMEMO INSTELLING	Kies of spraakmemo's aan foto's worden toegevoegd.
WAARDERING	Waardeer foto's met behulp van sterren.
AFB. VERZ. NAAR SMARTPHONE	Selecteer foto's voor uploaden naar een smartphone op een later moment.
 DRAADLS COMMUNICT	Breng draadloze verbindingen tot stand met smartphones, tablets of andere apparaten.
DIAVOORSTELLING	Bekijk foto's in een automatische diavoorstelling.
FOTOBOEK HULP	Maak boeken van uw favoriete foto's.
OPDRACHT (DPOF)	Maak een digitale "printopdracht" voor DPOF-compatibele printers.
AFDRUK. instax PRINTER	Druk foto's af met optionele Fujifilm instax SHARE printers.
BEELDERHOUDING	Kies de beeldverhouding voor foto's die op een televisie worden weergegeven.

De instellingenmenu's

GEbruikersinstellingen

Om toegang te krijgen tot de basisinstellingen van de camera, drukt u op **MENU/OK**, selecteert u het tabblad  (**INSTALLATIE**) en kiest u **GEbruikersinstellingen**.

Instelling	Beschrijving
FORMATTEREN	Formatteren van geheugenkaarten.
 GBIEDINSTELLING	Kies uw locatie.
DATUM/TIJD	Stel de cameraklok in.
TIJDVERSCHIL	Schakel tussen uw tijdzone thuis en de tijdzone van uw huidige locatie.
 言語/LANG.	Kies een taal.
 MIJN MENU-INSTELLINGEN	Bewerk de items weergegeven in het tabblad  (MIJN MENU), een gepersonaliseerd aangepast menu met veelgebruikte fotomenu-opties.
 MIJN MENU-INSTELLINGEN	Bewerk de items weergegeven in het tabblad  (MIJN MENU), een gepersonaliseerd aangepast menu met veelgebruikte filmmenu-opties.
SENSORREINIGING	Verwijder stof van de camerabeeldsensor.
SLUITER TELLER	Bekijk het gemiddelde aantal keren dat de sluitser werd ontspannen.
GELUID & FLITS	Kies of de speaker, flitser, verlichter en zelfontspannerlamp worden uitgeschakeld in situaties waarin u liever geen camerageluiden of lichten heeft.
FIRMWARE UPDATE	Werk de firmware voor de camera, lenzen en andere accessoires bij.
RESET	Zet opnameopties of opties voor het instellingenmenu terug naar de standaardwaarden.
GEREGULEERD	Bekijk elektronische kopieën van het productmodelnummer en andere certificaten.

GELUID SET-UP

Om toegang te krijgen tot geluidsinstellingen, drukt u op **MENU/OK**, selecteert u het tabblad  (**INSTALLATIE**) en kiest u **GELUID SET-UP**.

Instelling	Beschrijving
AF PIEPVOLUME	Kies het volume van de pieptoon die klinkt wanneer de camera scherpstelt.
ZELFONTSPANNER PIEPVOLUME	Kies het volume van de pieptoon die klinkt terwijl de zelfontspanner is ingeschakeld.
BEDIENING VOL.	Pas het volume aan van de geluiden die worden geproduceerd wanneer de camerabesturingen worden bediend.
 OPNAME START/STOP VOLUME	Kies het volume bij het begin en het einde van filmopname.
MS ELEKTRONISCH SLUITERVOL.	Pas het volume van de geluiden gemaakt door de mechanische sluiters aan.
MS ELEKTRONISCH SLUITERGELD	Kies het geluid dat de mechanische sluiters maakt.
ES ELEKTRONISCH SLUITERVOL.	Pas het volume van de geluiden gemaakt door de elektronische sluiters aan.
ES ELEKTRONISCH SLUITERGELD	Kies het geluid dat de elektronische sluiters maakt.
AFSPEEL VOLUME	Pas het volume voor het afspelen van een film aan.

SCHEM SET-UP

Om toegang te krijgen tot weergave-instellingen, drukt u op **MENU/OK**, selecteert u het tabblad **■** (INSTALLATIE) en kiest u **SCHEM SET-UP**.

Instelling	Beschrijving
VIEW MODE-INSTELLING	Pas instellingen aan voor de weergavemodi van de oogsensor, de EVF/OVF (elektronische/optische zoeker) of het LCD-scherm.
HELDER FRAME POSITIE GEHEUGEN	Kies of het heldere frame in de nieuwe positie blijft nadat de ontspanknop half is ingedrukt om het heldere frame te verplaatsen om de werkelijke uitsnede weer te geven en de knop los te laten.
EVF-HELDERHEID	Pas de helderheid van het scherm aan in de elektronische zoeker.
EVF KLEUR	Pas de verzadiging van het scherm aan in de elektronische zoeker.
AANPASSING EVF KLEUR	Pas de kleur van het scherm aan in de elektronische zoeker.
LCD-HELDERHEID	Pas de monitorhelderheid aan.
LCD KLEUR	Pas de verzadiging van het scherm aan.
AANPASSING LCD KLEUR	Pas de kleur van de weergave in de LCD-monitor aan.
WEERGAVE	Kies hoe lang foto's moeten worden weergegeven nadat ze zijn gemaakt.
AUTOROTATIE DISPLAYS	Kies of de indicaties in de zoeker (EVF) en de LCD-monitor draaien overeenkomstig de camerastand.
PRVW BELICH/WITBALANS HANDM. MODUS	Kies of belichtings- en/of witbalansvoorbeeld wordt ingeschakeld.
NATUURLIJKE LIVE-WEERGAVE	Kies of de effecten van instellingen zichtbaar zijn op de monitor.
F-Log WEERGAVEHULP	Kies of een voor tonen gecorrigeerd voorbeeld (gelijk aan BT.709) wordt weergegeven bij het opnemen of bekijken van F-Log films.

Instelling	Beschrijving
INSTELLING ELEKTRONISCH NIVEAU	Pas instellingen aan voor gebruik bij het maken van foto's met behulp van het virtuele horizontdisplay.
COMP.RICHTL.	Kies een kaderraster voor opnamemodus.
AUTO ROT. WEERG.	Kies of "staande" (portret) foto's tijdens het afspelen automatisch worden gedraaid.
EENHEDEN AF-SCHAAL	Kies de eenheden gebruikt voor de indicator van de scherpstelafstand.
OVF, BEELDWEERGAVE	Kies hoe de camera foto's weergeeft na het opnemen wanneer de OVF wordt gebruikt.
DISP. INST. OP MAAT	Kies de items die worden getoond in de standaardindicatieweergave.
MODUS GR INDICAT (EVF/OVF)	Kies of grote indicators in de zoeker (EVF/OVF) worden weergegeven.
GROTE INDICAT.-MODUS (LCD)	Kies of grote indicators in de LCD-monitor worden weergegeven.
DISPL-INST. GROTE INDICAT.	Kies de indicators die worden weergegeven wanneer AAN is geselecteerd voor MODUS GR INDICAT (EVF/OVF) of GROTE INDICAT.-MODUS (LCD) .
INFORMATIE CONTRASTAANP.	Stel contrast van de weergave af.
LOCATIE-INFO	Kies of de locatie-informatie gedownload van smartphones wordt weergegeven.
 Q-MENU ACHTERGROND	Kies een achtergrond voor het snelmenu voor gebruik bij het maken van foto's.
 Q-MENU ACHTERGROND	Kies een achtergrond voor het snelmenu voor gebruik bij het maken van filmopnames.

TOETS-/SCHIJFINSTELLINGEN

Om toegang te krijgen tot bedieningsopties, drukt u op **MENU/OK**, selecteert u het tabblad  (**INSTALLATIE**) en kiest u **TOETS-/SCHIJFINSTELLINGEN**.

Instelling	Beschrijving
INSTELLINGEN FOCUSHENDEL	Kies de functies uitgevoerd door de scherpstellingstok (scherpstelhendel).
 BEWERK/SLA OP SNELMENU	Kies de items die worden weergegeven in het snelmenu tijdens fotografie.
 BEWERK/SLA OP SNELMENU	Kies de items die worden weergegeven in het snelmenu tijdens filmopname.
FUNCTIE-INS. (Fn)	Kies de functies die worden vervuld door de functietoetsen.
COMMANDOSCHIJF INSTELLING	Kies de functies die worden vervuld door de commandoschijven.
BEDIENING MET  S.S.	Kies of u de sluitertijd fijn wilt afstellen met behulp van de commandoschijven.
RICHTING COMMANDOSCHIJF	Kies of de rotatie van de instelschijf wordt omgekeerd voor gebruik bij het aanpassen van instellingen.
SLUITER AF	Kies of de camera scherpstelt wanneer de ontspanknop half wordt ingedrukt.
SLUITER AE	Kies of belichting vergrendelt (AE-vergrendeling) zolang de ontspanknop half is ingedrukt.
NEEM OP ZONDER KAART	Kies of de sluitersnelheid kan worden ontspannen als er geen geheugenkaart in de camera is geplaatst.
SCHERPSTELING	Kies de richting waarin de scherpstelling moet worden gedraaid om de scherpstelafstand te veranderen.
BEDIENING FOCUSRING	Kies hoe de camera de scherpstelling aanpast in reactie op bewegingen van de scherpstelling.
REGELRING-INSTEL.	Stel functies in die zijn toegewezen aan de regelring.

Instelling	Beschrijving
MODUS AE/AF-VERG.	Kies de functie van de knop waaraan belichtings- en/of scherpstelvergrendeling is toegewezen.
AWB-VERGRENDELMODUS	Kies het gedrag van functieknoppen die zijn toegewezen aan automatische witbalans (AWB)-vergrendeling.
INST. DIAFRAGMARING (A)	Kies of de voorste commandoschijf kan worden gebruikt om het diafragma aan te passen wanneer diafragma is ingesteld op A (auto).
▶ Fn1 KNOP INSTELLING	Kies de functie van de Fn1 -knop tijdens afspelen.
TOUCH SCREEN INSTELLINGEN	Kies of aanraaktoetsen in de LCD-monitor worden ingeschakeld.
VERGREND.	Vergrendel camerabedieningen om onopzettelijke bediening te voorkomen.

STROOMBEHEER

Om toegang te krijgen tot energiebeheerinstellingen, drukt u op **MENU/OK**, selecteert u het tabblad **🔧 (INSTALLATIE)** en kiest u **STROOMBEHEER**.

Instelling	Beschrijving
UITSCHAKELEN	Kies of de camera automatisch wordt uitgeschakeld wanneer er geen handelingen worden uitgevoerd.
PRESTATIE	Pas de stroominstellingen aan.
EVF/LCD BOOSTINSTELLING	Pas het gedrag van de EVF en het LCD-scherf aan wanneer BOOST is geselecteerd voor PRESTATIE .
AUTOM. ENERGIE UIT TEMP.	Kies de temperatuur waarbij de camera automatisch uitschakelt wanneer de temperatuur stijgt.

OPSLAAN SET-UP

Om toegang te krijgen tot bestandsbeheerinstellingen, drukt u op **MENU/OK**, selecteert u het tabblad  (**INSTALLATIE**) en kiest u **OPSLAAN SET-UP**.

Instelling	Beschrijving
NUMMERING	Kies of de nummering wordt gereset wanneer een nieuwe geheugenkaart wordt geplaatst.
BEWERK BSTNDSNAAM	Kies een bestandsnaamvoorvoegsel.
MAP SELECTEREN	Maak mappen en kies de map waarin erop volgende foto's worden opgeslagen.
COPYRIGHT INFO	Kies of copyrightinformatie, in de vorm van Exif-tags, moet worden toegevoegd aan nieuwe beelden terwijl ze worden gemaakt.
GEOTAGGING	Kies of locatie-informatie gedownload van smartphones wordt opgeslagen met de nieuwe foto's wanneer ze worden gemaakt.

Netwerk/USB-instellingenmenu's

Druk voor toegang tot de netwerk/USB-instellingen op **MENU/OK** en selecteer het  (netwerk/USB-instellingen)-tabblad.

Instelling	Beschrijving
Bluetooth-/SMARTPHONE-INST.	Pas zowel de Bluetooth-gerelateerde instellingen als verschillende smartphone-gerelateerde instellingen aan.
VLIEGTUIGMODUS	Kies of draadloos LAN en Bluetooth worden uitgeschakeld.
VERB.INST. instax PRNTR	Pas de instellingen aan voor aansluiting op optionele Fujifilm instax SHARE-printers.
Frame.io Camera to Cloud	Pas Frame.io-instellingen aan.
VERBINDINGSMODUS	Pas instellingen aan voor verbinding met externe apparaten.
USB-STROOM/VERBINDINGSINST.	Kies of er USB-verbindingen met computers, smartphones of andere apparaten worden gebruikt voor het leveren van stroom of gegevensoverdracht.
INFORMATIE	Bekijk de IP-adressen van de MAC, Bluetooth en het draadloze netwerk van de camera.
NETWERK/USB-INST. RESET	Zet netwerk/USB-instelling terug naar de standaardwaarden.

Mededelingen

7

Voor uw veiligheid

Lees deze opmerkingen voordat u de camera gebruikt

Veiligheidsopmerkingen



- Zorg ervoor dat u uw camera goed gebruikt. Lees voor gebruik deze veiligheidsopmerkingen en uw *Beginnershandleiding* zorgvuldig door.
- Bewaar deze veiligheidsopmerkingen na het lezen op een veilige plaats.

Informatie over pictogrammen



De hieronder afgebeelde pictogrammen worden in deze gebruiksaanwijzing gebruikt om de ernst aan te geven van letsels of schade die kan ontstaan als de betekenis van het pictogram niet in acht wordt genomen en het product ten gevolge daarvan onjuist wordt gebruikt.

 WAARSCHUWING	Dit pictogram geeft aan dat het niet opvolgen van instructies kan leiden tot ernstig of fataal letsel.
 ATTENTIE	Dit pictogram geeft aan dat het niet opvolgen van instructies kan leiden tot persoonlijk letsel of materiële schade.

De hieronder afgebeelde pictogrammen geven de ernst van de gevolgen aan als de instructies niet worden nageleefd.

	Driehoekige pictogrammen geven aan dat deze informatie uw aandacht behoeft ("Belangrijk").
	Cirkelvormige pictogrammen met een diagonale streep geven aan dat die handeling verboden is ("Verboden").
	Opgevlude cirkels met een uitroepteken geven aan dat er een handeling moet worden verricht ("Vereist").

De symbolen op dit product (inclusief de accessoires) geven het volgende weer:

 AC
 DC
 Klasse II-apparatuur (De constructie van het product is dubbel geïsoleerd.)

WAARSCHUWING

 <small>Verwijder uit het stopcontact</small>	Als er een probleem ontstaat, schakel de camera dan uit, verwijder de batterij en koppel de USB-kabel los. Het blijven gebruiken van de camera als deze rook of een ongewone geur verspreidt of wanneer de camera een ander gebrek vertoont, kan brand of een elektrische schok tot gevolg hebben. Neem contact op met uw Fujifilm-dealer.
 <small>Niet in de badkamer of douche gebruiken</small>	Laat geen water of andere vreemde voorwerpen de camera of de aansluitkabels binnendringen. Gebruik de camera of aansluitkabels niet na binnendringen van zoet of zout water, melk, dranken, schoonmaakmiddelen of andere vloeistoffen. Mocht er vloeistof in de camera of aansluitkabels komen, schakel de camera dan uit, verwijder de batterij en koppel de USB-kabel los. Het blijven gebruiken van de camera kan brand of een elektrische schok veroorzaken. Neem contact op met uw Fujifilm-dealer.
 <small>Niet in de badkamer of douche gebruiken</small>	Gebruik de camera niet in de badkamer of douche. Dit kan brand of een elektrische schok veroorzaken.
 <small>Head het apparaat niet uit elkaar</small>	Probeer nooit de camera te demonteren of te modificeren (open nooit de behuizing). Het niet in acht nemen van deze voorzorgsmaatregel kan brand of een elektrische schok tot gevolg hebben.

 WAARSCHUWING	
 <small>Raak geen interne onderdelen aan</small>	Mocht de behuizing openbreken door een val of ander ongeluk, raak de blootliggende onderdelen dan niet aan. Het niet in acht nemen van deze voorzorgsmaatregel kan een elektrische schok of letsel door het aanraken van beschadigde onderdelen tot gevolg hebben. Verwijder onmiddellijk de batterij en pas op voor letsel of een elektrische schok. Breng het product naar het verkooppunt voor advies.
	Het verbindingssnoer mag niet worden aangepast, verwarmd, overmatig gedraaid of uitgerekt en er mogen geen zware voorwerpen op worden geplaatst. Deze handelingen zouden het snoer kunnen beschadigen en brand of een elektrische schok kunnen veroorzaken. Neem contact op met uw Fujifilm-dealer als het snoer beschadigd is. Gebruik geen kabels met verboden stekkers.
	Plaats de camera niet op een onstabiele ondergrond. Hierdoor kan de camera vallen of kantelen en letsel veroorzaken.
	Probeer nooit foto's te maken als u in beweging bent. Maak geen opnamen, speel niet af en gebruik geen andere functies van de camera terwijl u een auto of ander voertuig bestuurt. Dit kan leiden tot een val of een verkeersongeluk. Als u foto's maakt tijdens het lopen, let dan op uw omgeving.
	Raak tijdens onweer de metalen onderdelen van de camera niet aan. Dit kan tot een elektrische schok leiden door de ladingsoverdracht van een blikseminslag.
	Gebruik de batterij niet voor andere doeleinden dan waarvoor deze bedoeld is. Plaats de batterij zoals aangeduid door de merktekens.
	Probeer de batterijen niet te demonteren, aan te passen of te verhitten. Laat de batterijen niet vallen, sla niet tegen ze aan, gooi ze niet en stel ze niet op een andere manier bloot aan hevige schokken. Gebruik geen batterijen die tekenen van lekkage, vervorming, verkleuring of andere onregelmatigheden vertonen. Gebruik alleen aangewezen laders om oplaadbare batterijen op te laden en probeer niet om niet-oplaadbare Li-ion of alkaline batterijen op te laden. Laat de batterijen niet kortsluiten en bewaar ze niet samen met metalen objecten. Het niet in acht nemen van deze voorzorgsmaatregelen kan ertoe leiden dat de batterijen oververhit raken, vlam vatten, scheuren of gaan lekken, wat kan leiden tot brand, brandwonden of ander letsel.
	Gebruik uitsluitend batterijen die voor gebruik met deze camera goedgekeurd zijn. Gebruik geen andere spanning dan de vermelde voedingsspanning. Het gebruik van andere spanningsbronnen kan tot brand leiden.
	Als de batterij lekt en vloeistof in contact komt met uw ogen, huid of kleding, spoelt u het betreffende gebied onmiddellijk met schoon stromend water af en zoekt u medische hulp of belt u onmiddellijk het alarmnummer.
	Gebruik de lader niet om andere batterijen dan hier vermeld op te laden. De meegeleverde lader is uitsluitend voor gebruik met het type batterij dat met de camera wordt meegeleverd. Als u de lader gebruikt om gewone batterijen of andere types oplaadbare batterijen op te laden, dan kan dit leiden tot lekkage, oververhitting of een explosie.
	Het gebruik van een flitser te dicht bij de ogen van een persoon kan visuele beperking veroorzaken. Let bijzonder goed op bij het fotograferen van baby's en kleine kinderen.
	Vermijd langdurig contact met warme oppervlakken. Zorg ervoor dat terwijl het product aan is, geen enkel deel van het lichaam in contact blijft met het product gedurende langere periodes. Als u deze waarschuwing negeert, kan dit leiden tot brandwonden, met name tijdens langdurig gebruik, bij hoge omgevingstemperaturen, wanneer HOOG is geselecteerd voor AUTOM. ENERGIE UIT TEMP. of bij gebruikers die last hebben van een slechte bloedsomloop of verminderd gevoel, in welk geval het gebruik van een statief of dergelijke voorzorgsmaatregelen worden aanbevolen.
	Niet gebruiken in de aanwezigheid van ontvlambare voorwerpen, explosieve gassen of stof.
	Als u de batterij bij u draagt, plaatst u deze in de digitale camera of bewaart u de batterij in de harde tas. Als u de batterij wilt opbergen, bergt u deze op in de harde tas. Als u de batterijen wegbrengt voor recycling, bedekt u de polen met isolatietape. Door contact met andere batterijen of metalen voorwerpen kan de batterij in brand vliegen of ontploffen.

WAARSCHUWING



Houd geheugenkaarten, flitschoenen en andere kleine onderdelen buiten het bereik van kleine kinderen. Kinderen kunnen kleine onderdelen inslikken; buiten het bereik van kinderen bewaren. Mocht een kind een klein onderdeel inslikken, raadpleeg dan een arts of bel het alarmnummer.



Bewaar buiten het bereik van kleine kinderen. Onder de onderdelen die letsel kunnen veroorzaken zijn de draagriem, die verstrikt rond de nek van een kind kan raken, wat verstikking tot gevolg kan hebben, en de flitser, die een visuele beperking kan veroorzaken.



Volg de instructies van luchtvaart- en ziekenhuispersoneel op. Dit product genereert radiofrequentie-emissies die kunnen interfereren met navigatie- of medische apparatuur.

ATTENTIE



Gebruik de camera niet op plaatsen met oliedampen, stoom, vochtigheid of stof. Dit kan brand of een elektrische schok veroorzaken.



Laat de camera niet achter op plaatsen die aan extreem hoge temperaturen zijn blootgesteld. Laat de camera niet achter in afgesloten ruimtes zoals in een afgesloten voertuig of in direct zonlicht. Dit kan brand veroorzaken.



Plaats geen zware voorwerpen op de camera. Hierdoor kan het zware voorwerp vallen of kantelen en letsel veroorzaken.



Bedek de camera en de oplader niet en wikkel deze niet in een doek of deken. Hierdoor kan de temperatuur te hoog oplopen waardoor de behuizing vervormt of waardoor er brand ontstaat.



Gebruik de stekker niet als deze beschadigd is of niet goed in het stopcontact past. Het niet in acht nemen van deze voorzorgsmaatregel kan brand of een elektrische schok tot gevolg hebben.



Als u de camera reinigt of u de camera voor langere tijd niet van plan bent te gebruiken, verwijdert u de batterij. Doet u dit niet, dan kan dit leiden tot brand of een elektrische schok.



Na het opladen dient u de lader uit het stopcontact te verwijderen. Er kan brand ontstaan als u de lader in het stopcontact laat zitten.



Bij het verwijderen van een geheugenkaart kan de kaart te snel uit de sleuf schieten. Gebruik uw vinger om deze tegen te houden en laat de kaart zachtjes los. Bij het eruit schieten van de kaart kan letsel ontstaan.



Hanteer de geheugenkaart niet onmiddellijk na opname. De geheugenkaart kan heet zijn, wat kan leiden tot brandwonden. Wacht totdat de kaart is afgekoeld voordat u deze uit de camera haalt.



Laat uw camera van binnen regelmatig nakijken en schoonmaken. Een ophoping van stof in uw camera kan tot brand of een elektrische schok leiden. Neem contact op met uw Fujifilm-dealer om de camera om de twee jaar van binnen te laten reinigen. Dit is echter niet gratis.



Gooi het product weg in overeenstemming met de plaatselijke voorschriften.



Explosiegevaar wanneer de batterij op onjuiste wijze vervangen wordt. Vervang de batterij alleen met hetzelfde of een soortgelijk type.



Batterijen (accu of geïnstalleerde batterijen) mogen niet worden blootgesteld aan overmatige warmte, zoals zonlicht, vuur of dergelijke.

De batterij en voedingsbron

Opmerking. Controleer welk type batterijen in uw camera wordt gebruikt en lees de relevante paragrafen aandachtig door.



Waarschuwing: Batterijen mogen niet worden blootgesteld aan overmatige warmte, zoals zonlicht, vuur of dergelijke.

Dit gedeelte beschrijft hoe u de batterijen moet hanteren zodat ze zo lang mogelijk meegaan. Verkeerd gebruik kan de levensduur verkorten of lekkage, oververhitting en ontploffing van de batterij tot gevolg hebben.

Li-ionbatterijen

Dit gedeelte is van toepassing als in uw camera een oplaadbare Li-ionbatterij wordt gebruikt.

De batterij is bij verscheping uit de fabriek niet opgeladen. Laad de batterij vóór gebruik op. Laat de batterij in het compartiment zitten wanneer u de camera niet gebruikt.

■ Opmerkingen over de batterij

Een batterij die niet wordt gebruikt, verliest langzaam haar lading. Laad de batterij een of twee dagen vóór gebruik op.

De levensduur van de batterij kan worden verlengd door de camera uit te schakelen wanneer hij niet wordt gebruikt.

De capaciteit van de batterij neemt bij lage temperaturen af; een lege batterij werkt vaak niet wanneer het koud is. Bewaar een volledig opgeladen reservebatterij op een warme plaats en verwissel de batterij wanneer dat nodig is; of bewaar de batterij in een van uw zakken en plaats de batterij pas vlak voordat u gaat fotograferen in de camera. Voorkom dat de batterij in direct contact komt met handenwarmers of andere verwarmingsapparaten.

■ De batterij opladen

De batterij kan ook worden opgeladen met een optionele BC-W126S batterijlader. De laadtijd neemt toe wanneer de omgevingstemperatuur lager is dan +10 °C of hoger is dan +35 °C. Probeer de batterij nooit op te laden bij temperaturen boven +40 °C; opladen is niet mogelijk bij temperaturen onder +5 °C.

Probeer nooit een volledig opgeladen batterij op te laden. De batterij hoeft echter ook niet volledig ontladen te zijn om te worden opgeladen.

De batterij kan onmiddellijk na het opladen en tijdens gebruik enigszins warm aanvoelen. Dit is normaal.

■ Levensduur van de batterij

Wanneer de batterij steeds minder lang haar lading kan vasthouden, is dat een indicatie dat het einde van de levensduur van de batterij is bereikt en dat de batterij moet worden vervangen.

■ Opslag

Als de camera gedurende langere tijd niet wordt gebruikt, bewaar hem dan bij kamertemperatuur met de batterij voor ongeveer de helft tot 2/3 opgeladen.

Wanneer de camera gedurende langere tijd niet zal worden gebruikt, neem dan de batterij uit de camera en bewaar de batterij op een droge plaats met een omgevingstemperatuur van +15 °C tot +25 °C. Bewaar de batterij niet op plaatsen waar de batterij wordt blootgesteld aan extreme temperaturen.

■ Attentie: De batterij hanteren

- Bewaar of vervoer de batterij niet samen met metalen voorwerpen zoals kettinkjes of haarspelden.
- Stel de batterij niet bloot aan vuur of hoge temperaturen.
- Probeer de batterij niet te demonteren of te modificeren.
- Niet blootstellen aan lage atmosferische druk.
- Laad de batterij alleen op met de voorgeschreven batterijladers.
- Verwijder een versleten batterij onmiddellijk.
- Laat de batterij niet vallen en stel deze niet bloot aan schokken.
- Stel de batterij niet bloot aan water.
- Houd de polen van de batterij altijd schoon.
- De batterij en de camera kunnen onmiddellijk na het opladen en tijdens gebruik enigszins warm aanvoelen. Dit is normaal.

■ **Attentie: Afvalverwijdering**

Lever lege batterijen in volgens de plaatselijke regels voor klein chemisch afval. Er moet gelet worden op milieu-aspecten bij het weggooien van batterijen. Gebruik het apparaat bij een gematigde temperatuur.

Batterijen niet mechanisch pletten of splijten.

De camera gebruiken

- Richt de camera niet op extreem heldere lichtbronnen, waaronder kunstmatige lichtbronnen of natuurlijke lichtbronnen zoals de zon bij een onbewolkte lucht. Het niet in acht nemen van deze voorzorgsmaatregel kan schade aan de beeldsensor van de camera toebrengen.
- Fel zonlicht gefocust door de zoeker kan het paneel van de elektronische zoeker (EVF) beschadigen. Richt de elektronische zoeker niet op de zon.

Maak proefopnamen

Voordat u foto's gaat maken van belangrijke gebeurtenissen (zoals een huwelijk of reis), kunt u het beste enkele testopnamen maken en bekijken zodat u zeker weet dat de camera goed werkt. FUJIFILM Corporation aanvaardt geen aansprakelijkheid voor schade of inkomstenderving voortkomend uit het niet goed functioneren van het product.

Opmerkingen over auteursrechten

Opnamen gemaakt met uw digitale camerasysteem mogen zonder toestemming van de eigenaar niet worden gebruikt op een manier die de copyrightwetten overtreedt, tenzij deze uitsluitend voor privégebruik bedoeld zijn. Er zijn bepaalde beperkingen van toepassing bij het fotograferen van optredens op podia, evenementen en tentoonstellingen, zelfs wanneer de foto's alleen voor privégebruik bestemd zijn. De gebruiker wordt er ook op gewezen dat het overdragen van een geheugenkaart die foto's of gegevens bevat die onder de copyrightwetten vallen, uitsluitend toegestaan is binnen de beperkingen opgelegd door de regelgeving in het kader van deze auteursrechten.

Hantering

Stel de camera tijdens het maken en opslaan van foto's niet bloot aan schokken om correcte opnames te garanderen.

Vloeibare kristallen

In geval van beschadiging van het scherm moet de uiterste zorg worden betracht en ieder contact met de vloeibare kristallen worden vermeden. Neem onmiddellijk maatregelen als een van de volgende situaties zich voordoet:

- **Als vloeibare kristallen met uw huid in aanraking komen**, moet de betreffende plek onmiddellijk met een doek worden schoongemaakt en vervolgens met veel stromend water en zeep worden gewassen.
- **Als vloeibare kristallen in contact komen met de ogen**, moeten de ogen onmiddellijk gedurende minimaal 15 minuten met schoon stromend water worden uitgespoeld en moet medische hulp worden ingeroepen.
- **Als vloeibare kristallen worden ingeslikt**, moet de mond met veel schoon stromend water worden gespoeld. Drink grote hoeveelheden water en probeer over te geven, raadpleeg daarna een arts.

Hoewel het LCD-scherm met geavanceerde precisietechnologie is gefabriceerd, kan het scherm pixels bevatten die altijd zijn verlicht of nooit zijn verlicht. Dit is geen defect. Beelden opgenomen met dit product worden niet beïnvloed.

Informatie over handelsmerken

Digital Split Image is een handelsmerk of geregistreerd handelsmerk van FUJIFILM Corporation. Digital Micro Prism is een handelsmerk of een geregistreerd handelsmerk van FUJIFILM Corporation. De hierin gebruikte lettertypen zijn uitsluitend ontwikkeld door DynaComware Taiwan Inc. Apple, iPhone, iPad, Mac, Mac OS X, OS X, macOS, Lightning en Apple ProRes zijn geregistreerde handelsmerken van Apple Inc. in de VS en andere landen. Windows is een geregistreerd handelsmerk van Microsoft Corporation in de Verenigde Staten en andere landen. Android is een handelsmerk of geregistreerd handelsmerk van Google LLC. Adobe, het Adobe-logo, Camera to Cloud, Frame.io, Lightroom en Photoshop zijn geregistreerde handelsmerken of handelsmerken van Adobe in de Verenigde Staten en/of andere landen. Wi-Fi®, het Wi-Fi CERTIFIED-logo en Wi-Fi Protected Setup® zijn geregistreerde handelsmerken van de Wi-Fi Alliance®. Het Bluetooth®-woordmerk en de logo's zijn geregistreerde handelsmerken in bezit van Bluetooth SIG, Inc., en elk gebruik van zulke merken door Fujifilm is onder licentie. De SDHC- en SDXC-logo's zijn handelsmerken van SD-3C, LLC. CFexpress is een handelsmerk van de CFA (CompactFlash Association). Het HDMI-logo is een handelsmerk of geregistreerd handelsmerk van HDMI Licensing LLC. QR Code is een geregistreerd handelsmerk van DENSO WAVE INCORPORATED. USB Type-C® en USB-C® zijn geregistreerde handelsmerken van USB Implementers Forum. AirGlu™ is een handelsmerk of geregistreerd handelsmerk van Atomos. Alle andere handelsnamen genoemd in deze handleiding zijn de handelsmerken of geregistreerde handelsmerken van hun respectieve eigenaars.

Elektrische interferentie

Deze camera kan medische en luchtvaartapparatuur verstoren. Vraag in het ziekenhuis of bij de luchtvaartmaatschappij om toestemming voordat u uw camera in een ziekenhuis of vliegtuig gebruikt.

Kleurentelevisiesystemen

NTSC (National Television System Committee) is een kleurentelevisiesysteem dat vooral in de Verenigde Staten, Canada en Japan wordt gebruikt. PAL (Phase Alternation by Line) is een kleurentelevisiesysteem dat vooral in Europa en China wordt gebruikt.

Exif Print (Exif Versie. 2.32)

Exif Print is een recentelijk herzien bestandsformaat voor digitale camera's waarin samen met de foto informatie wordt opgeslagen over de manier waarop tijdens het afdrukken de optimale kleurenreproductie kan worden bereikt.

BELANGRIJKE MEDEDELING: Lezen alvorens de software te gebruiken

Direct of indirect exporteren, in zijn geheel of gedeeltelijk, van software met een licentie zonder de toestemming van de van toepassing zijnde bestuursorganen is verboden.

Lenzen en andere accessoires

- Gebruik een schroef van 4,5 mm of korter wanneer u een statief bevestigt.
- Fujifilm kan niet aansprakelijk worden gesteld voor prestatieproblemen of schade veroorzaakt door het gebruik van accessoires van derden.

OPMERKINGEN

Stel het apparaat niet bloot aan regen of vocht om gevaar voor brand en een schok te voorkomen.

Lees eerst de "Veiligheidsopmerkingen" en zorg dat u deze begrijpt voordat u de camera gebruikt.

Voor klanten in Canada

CAN ICES-003 (B)/NMB-003(B)

ATTENTIE: Dit Klasse B digitale apparaat voldoet aan de Canadese norm ICES-003.

Verklaring Industry Canada: Dit apparaat voldoet aan de RSS-normen van Industry Canada voor vergunningsvrije apparaten. De werking is onderhevig aan de volgende twee voorwaarden: (1) Dit apparaat mag geen interferentie veroorzaken, en (2) Dit apparaat moet elke interferentie accepteren, inclusief interferentie die ongewenste werking van het apparaat kan veroorzaken.

Dit apparaat en zijn antenne(s) mogen niet samen geplaatst worden of worden opgesteld in combinatie met een andere antenne of zender, behalve geteste ingebouwde radio's. De functie Landcodeselectie is uitgeschakeld voor producten die in de VS/Canada op de markt gebracht worden.

Verklaring over blootstelling aan straling: De beschikbare wetenschappelijke gegevens tonen niet aan dat eventuele gezondheidsproblemen in verband worden gebracht met het gebruik van draadloze apparatuur met laag vermogen. Het is echter niet bewezen dat deze draadloze apparatuur met laag vermogen absoluut veilig is. Draadloze apparatuur met laag vermogen zenden lage niveaus van radiofrequentie-energie (RF) uit in het microgolfbereik tijdens gebruik. Terwijl hoge niveaus van RF gevolgen kunnen hebben voor de gezondheid (door verhitting van celweefsel), veroorzaakt blootstelling aan lage RF-niveaus die geen verhittingseffecten produceren, geen bekende nadelige gevolgen voor de gezondheid.

Veel studies over blootstelling aan lage RF-niveaus hebben geen biologische effecten aangetoond. Sommige studies suggereren dat er bepaalde biologische effecten kunnen optreden, maar dergelijke bevindingen zijn niet bevestigd door aanvullend onderzoek. X100VI is getest en voldoet aan de IC stralingsblootstellingslimieten voor een ongecontroleerde omgeving en aan RSS-102 van de regels voor blootstelling aan IC radiofrequentie (RF).

Gebruik in de 5150–5250 MHz band is alleen voor gebruik binnenshuis om de kans te verkleinen op schadelijke interferentie aan mobiele satellietssystemen die op dezelfde kanalen functioneren.

Verwijdering van elektrische en elektronische apparatuur in particuliere huishoudens

In de Europese Unie, Noorwegen, IJsland en Liechtenstein: Dit symbool op het product of in de handleiding en in de garantievoorwaarden en/of op de verpakking duidt aan dat dit product niet als huishoudelijk afval mag worden behandeld. In plaats daarvan moet het apparaat bij een inzamelpunt voor recycling van elektrische en elektronische apparatuur worden ingeleverd.



Door dit product op de juiste wijze weg te gooien helpt u potentiële negatieve gevolgen voor het milieu en de gezondheid van de mens voorkomen. Onjuiste verwerking van dit product kan het milieu schaden.

Dit symbool op de batterijen of accu's duidt aan dat deze batterijen niet als huishoudelijk afval mogen worden behandeld.



Als uw apparaat eenvoudig verwijderbare batterijen of accu's bevat, dient u deze overeenkomstig de lokale regels afzonderlijk in te leveren.

De recycling van materialen helpt bij het behoud van natuurlijke bronnen. Neem contact op met uw gemeente, uw inzamelpunt voor het inleveren van huishoudelijk afval of de winkel waar u het product hebt gekocht voor meer gedetailleerde informatie over recycling van dit product.

In landen buiten de Europese Unie, Noorwegen, IJsland en Liechtenstein: Neem contact op met uw gemeente en vraag naar de juiste wijze waarop u dit product inclusief batterijen of accu's dient weg te gooien.

In Japan: Dit symbool op de batterijen duidt aan dat ze afzonderlijk weggegooid moeten worden.



Onderhoud van de camera

Om langdurig van uw camera te kunnen genieten, moeten onderstaande voorzorgsmaatregelen in acht worden genomen.

Opslag en gebruik

Neem de batterij en de geheugenkaart uit de camera wanneer de camera gedurende langere tijd niet zal worden gebruikt. Bewaar en gebruik de camera niet op plaatsen waar de camera wordt blootgesteld aan, of in contact kan komen met:

- regen, stoom of rook
- vocht en vuil
- direct zonlicht of zeer hoge temperaturen, zoals in een auto op een zonnige dag
- extreme kou
- sterke trillingen
- sterke magnetische velden, zoals een zendmast, hoogspanningskabel, radarstation, motor, transformator of magneet
- vluchtige chemicaliën, zoals pesticiden
- rubber of vinyl

Apparaten met draadloos netwerk en Bluetooth: waarschuwingen

Dit product voldoet aan de volgende EU-richtlijnen:

- RoHS-richtlijn 2011/65/EU
- RE-richtlijn 2014/53/EU

Hierbij verklaar ik, FUJIFILM Corporation, dat het type radioapparatuur FF230003 conform is met Richtlijn 2014/53/EU.

De volledige tekst van de EU-conformiteitsverklaring kan worden geraadpleegd op het volgende internetadres:

https://dl.fujifilm-x.com/global/products/cameras/x100vi/pdf/x100vi_doc-ynty.pdf

De volledige tekst van de Britse conformiteitsverklaring is beschikbaar op het volgende internetadres:

https://dl.fujifilm-x.com/en-gb/products/cameras/x100vi/pdf/x100vi_doc-ynty_uk.pdf

Deze conformiteit wordt aangegeven door de volgende conformiteitsmarkering op het product:



Deze markering is geldig voor niet-Telecom-producten en EU-geharmoniseerde Telecom-producten (bijvoorbeeld Bluetooth™).

• **Maximaal radiofrequentievermogen (EIRP):**

WLAN 2,4 GHz: 2,37 dBm

WLAN 5 GHz: 9,84 dBm

Bluetooth: -6,42 dBm

BELANGRIJK: Lees eerst de volgende mededelingen alvorens de ingebouwde draadloze zender van de camera te gebruiken.

- Ⓞ Dit product, dat een coderingsfunctie bevat die in de Verenigde Staten is ontwikkeld, wordt gecontroleerd door de United States Export Administration Regulations en mag niet worden geëxporteerd of opnieuw worden geëxporteerd naar landen waarvoor in de Verenigde Staten een handelsembargo geldt.
- **Gebruik alleen een apparaat met draadloos netwerk of Bluetooth.** Fujifilm aanvaardt geen aansprakelijkheid voor schade als gevolg van ongeoorloofd gebruik. Niet gebruiken in toepassingen die een hoge mate van betrouwbaarheid vereisen, bijvoorbeeld in medische apparatuur of andere systemen die direct of indirect invloed hebben op een mensenleven. Wanneer u het apparaat in computer- en andere systemen gebruikt die een grotere mate van betrouwbaarheid eisen dan aangeboden door apparaten met een draadloos netwerk of Bluetooth, zorg er dan voor dat u alle benodigde voorzorgsmaatregelen neemt om te veiligheid te garanderen en storing te voorkomen.
- **Alleen gebruiken in het land waar het apparaat werd aangeschaft.** Dit apparaat conformeert met voorschriften van apparaten met draadloos netwerk of Bluetooth in het land waarin het gekocht is. Neem alle lokale voorschriften in acht bij het gebruik van het apparaat. Fujifilm aanvaardt geen aansprakelijkheid voor problemen die voortvloeien uit het gebruik in andere rechtsgebieden.
- **Gebruik het apparaat niet op plaatsen die onderhevig zijn aan magnetische velden, statische elektriciteit of radio-interferentie.** Gebruik de zender niet in de nabijheid van magnetrons of op andere plaatsen die onderhevig zijn aan magnetische velden, statische elektriciteit of radio-interferentie, waardoor ontvangst van draadloze signalen mogelijk wordt voorkomen. Wederzijdse interferentie kan zich voordoen als de zender in de nabijheid van andere draadloze apparaten in de 2,4 GHz band wordt gebruikt.
- **De draadloze zender werkt in de 2,4 GHz-band en de 5 GHz-band met DSSS-, OFDM- en GFSK-modulatie.**
- **Veiligheid.** Apparaten met draadloos netwerk of Bluetooth brengen gegevens over via de radio en hun gebruik heeft vervolgens meer aandacht nodig voor veiligheid dan geldt voor draadloze netwerken.
 - Maak geen verbinding met onbekende netwerken of netwerken waarvoor u geen toegangsrechten hebt, zelfs als ze worden weergegeven op uw apparaat, aangezien zulke toegang als ongeautoriseerd wordt gezien. Maak alleen verbinding met netwerken waarvoor u toegangsrechten hebt.
 - Let op dat draadloze transmissies kwetsbaar kunnen zijn voor onderschepping door derden.
 - Sluit dit apparaat niet rechtstreeks aan op telecommunicatienetwerken (inclusief openbare draadloze LAN's) die worden beheerd door aanbieders van mobiele, vaste lijn, internet of andere telecommunicatieservices.
- **Het volgende kan strafbaar zijn:**
 - Demontage of modificatie of dit apparaat
 - Verwijderen van apparaatcertificatielabels
- **Dit apparaat werkt op dezelfde frequentie als commerciële, educatieve en medische apparaten en draadloze zenders.** Het werkt tevens op dezelfde frequentie als zenders met een licentie en speciale laagspanningzenders zonder licentie die in RFID-trackingsystemen voor lopende banden en in andere vergelijkbare toepassingen worden gebruikt.

- **Om interferentie met bovenstaande apparaten te voorkomen, moeten de volgende voorzorgsmaatregelen in acht worden genomen.** Controleer of de RFID-zender niet in werking is, alvorens dit apparaat in gebruik te nemen. Merkt u dat het apparaat interferentie veroorzaakt in zenders met een licentie die voor RFID-tracking worden gebruikt, stop dan onmiddellijk met gebruik van de betreffende frequentie of verplaats het apparaat naar een andere locatie. Indien u merkt dat dit apparaat interferentie veroorzaakt in RFID-trackingsystemen met lage spanning, neem dan contact op met een Fujifilm-vertegenwoordiger.
- **Gebruik dit apparaat niet aan boord van een vliegtuig.** Volg aan boord van een vliegtuig de instructies van het vliegtuigpersoneel. Let op dat dit product radiofrequentiestraling kan uitzenden, zelfs als het uitgeschakeld is. Dit kan worden voorkomen door **AAN** te selecteren voor **VLEIGTUIGMODUS** in het netwerk/USB-instellingenmenu voordat u aan boord stapt.
- Vereisten in AT/BE/BG/CZ/DK/EE/FR/DE/IS/IE/IT/EL/ES/CY/LV/LT/LU/HU/MT/NL/NO/PL/PT/RO/SI/SK/TR/FI/SE/CH/UK/HR. 5150 MHz–5350 MHz is alleen voor gebruik binnenshuis.
- **Draadloze specificaties volgen.**

Draadloze LAN

Normen	IEEE 802.11a/b/g/n/ac (standaard draadloos protocol)
Werkingsfrequentie (middenfrequentie)	<ul style="list-style-type: none"> • Israël, Indonesië : 2412 MHz–2462 MHz (11 kanalen) • VS, Canada, Brazilië, China, India, Korea, Maleisië : 2412 MHz–2462 MHz (11 kanalen) : 5180 MHz–5320 MHz (W52, W53) : 5745 MHz–5825 MHz (UNII-3) • Europese Unie, Japan, Verenigd Koninkrijk, Australië, Noorwegen, Nieuw-Zeeland, Turkije, Hong Kong, Filippijnen, Vietnam, Singapore, Thailand, Verenigde Arabische Emiraten, Rusland, Taiwan, Saudi-Arabië, Qatar, Bahrein, Oman, Egypte, Iran, Koeweit, Libanon, Oezbekistan : 2412 MHz–2462 MHz (11 kanalen) : 5180 MHz–5320 MHz (W52, W53) : 5500 MHz–5700 MHz (W56)
Toegangsprotocollen	Infrastructuur

Bluetooth®

Normen	Bluetooth versie 4.2 (Bluetooth lage energie)
Werkingsfrequentie (middenfrequentie)	2402 MHz–2480 MHz



Lees eerst deze opmerkingen voordat u de lens gebruikt

Veiligheidsopmerkingen



- Zorg ervoor dat u de lens goed gebruikt. Lees voor gebruik deze veiligheidsopmerkingen en de *Beginnershandleiding* van de camera zorgvuldig door.
- Bewaar deze veiligheidsopmerkingen na het lezen op een veilige plaats.

Informatie over pictogrammen

De hieronder afgebeelde pictogrammen worden in deze gebruiksaanwijzing gebruikt om de ernst aan te geven van letsels of schade die kan ontstaan als de betekenis van het pictogram niet in acht wordt genomen en het product ten gevolge daarvan onjuist wordt gebruikt.

	WAARSCHUWING	Dit pictogram geeft aan dat het niet opvolgen van instructies kan leiden tot ernstig of fataal letsel.
	ATTENTIE	Dit pictogram geeft aan dat het niet opvolgen van instructies kan leiden tot persoonlijk letsel of materiële schade.

De hieronder afgebeelde pictogrammen geven de ernst van de gevolgen aan als de instructies niet worden nageleefd.

	Driehoekige pictogrammen geven aan dat deze informatie uw aandacht behoeft ("Belangrijk").
	Cirkelvormige pictogrammen met een diagonale streep geven aan dat die handeling verboden is ("Verboden").
	Opgevulde cirkels met een uitroepteken geven aan dat er een handeling moet worden verricht ("Vereist").

⚠ WAARSCHUWING

	Niet onderdompelen in of blootstellen aan water. Het niet in acht nemen van deze voorzorgsmaatregel kan brand of een elektrische schok tot gevolg hebben.
	Haal het apparaat niet uit elkaar (maak de behuizing niet open). Het niet in acht nemen van deze voorzorgsmaatregel kan brand, een elektrische schok of letsel door een defect product tot gevolg hebben.
	Mocht de behuizing openbreken door een val of ander ongeluk, raak de blootliggende onderdelen dan niet aan. Het niet in acht nemen van deze voorzorgsmaatregel kan een elektrische schok of letsel door het aanraken van beschadigde onderdelen tot gevolg hebben. Verwijder onmiddellijk de batterij en pas op voor letsel of een elektrische schok. Breng het product naar het verkooppunt voor advies.
	Plaats niet op onstabiele oppervlakken. Het product kan vallen, wat letsel tot gevolg kan hebben.
	Kijk niet in de zon door de zoekers van de lens of camera. Het niet in acht nemen van deze waarschuwing kan permanent oogletsel tot gevolg hebben.

⚠ ATTENTIE

	Niet gebruiken of bewaren op plaatsen blootgesteld aan stoom of rook of zeer vochtige of uitermate stoffige plaatsen. Het niet in acht nemen van deze voorzorgsmaatregel kan brand of een elektrische schok tot gevolg hebben.
	Laat niet in direct zonlicht liggen of op plaatsen die onderhevig zijn aan zeer hoge temperaturen, zoals in een afgesloten voertuig op een zonnige dag. Het niet in acht nemen van deze voorzorgsmaatregel kan brand tot gevolg hebben.
	Houd buiten het bereik van kleine kinderen. In de handen van kinderen kan dit product letsel veroorzaken.
	Hanteer niet met natte handen. Het niet in acht nemen van deze voorzorgsmaatregel kan een elektrische schok tot gevolg hebben.
	Houd de zon uit het beeld bij het fotograferen van onderwerpen met tegenlicht. Zonlicht dat wordt scherpgesteld in de camera wanneer de zon zich in het beeld of vlakbij het beeld bevindt, kan brand of brandwonden veroorzaken.
	Wanneer het product niet in gebruik is, plaats de lensdoppen dan terug en bewaar het product niet in direct zonlicht. Zonlicht dat wordt scherpgesteld door de lens kan brand of brandwonden tot gevolg hebben.
	Draag de camera of lens niet terwijl deze op een statief is bevestigd. Het product kan vallen of andere voorwerpen raken, wat letsel tot gevolg kan hebben.

FUJIFILM

FUJIFILM Corporation

7-3, AKASAKA 9-CHOME, MINATO-KU, TOKYO 107-0052, JAPAN

<https://fujifilm-x.com>

